

Dresden.
Dresden

Statistische Mitteilungen

Bevölkerungsbewegung 2019

Vorbemerkungen

Aus datenschutzrechtlichen und fachstatistischen Gründen werden in Tabellen folgende Stadtteile anderen hinzugefügt:

33	Flughafen/Industriegebiet Klotzsche	zu	31	Klotzsche
34	Hellerberge	zu	31	Klotzsche
44	Dresdner Heide	zu	42	Bühlau/Weißer Hirsch

Gebiete, zu denen Stadtteile hinzugefügt wurden, sind mit " * " gekennzeichnet.

Gender Mainstreaming: alle verfügbaren Daten wurden geschlechterbezogen aufgeschlüsselt. Falls Daten nicht nach Geschlecht differenziert ausgewiesen sind, standen sie zur Auswertung nicht zur Verfügung.

Zeichenerklärung

- nichts vorhanden (genau Null)
- 0 weniger als die Hälfte von 1 in der letzten besetzten Stelle
- . Zahlenwert unbekannt oder geheim zu halten
- x Tabellenfeld gesperrt, da Aussage nicht sinnvoll
- davon Aufgliederung einer Gesamtmenge in alle Teilmengen
- darunter nur einzelne Teilmengen werden aufgeführt
- Stand: wenn nicht anders angegeben, gilt als Stichtag der 31.12. des entsprechenden Jahres

Karten: Amt für Geodaten und Kataster, cardo WebGis

Abbildungsverzeichnis

1 Gesamtstädtische Bevölkerungsbewegung

1.2.2	Lebendgeborene und Gestorbene seit 1965	10
1.2.6	Anteil von Mehrlingsgeburten 1983 bis 2019	12
1.2.8	Entwicklung der zusammengefassten Geburtenziffer 1959 bis 2019	14
1.2.9	Durchschnittsalter Dresdner Mütter 1959 bis 2019	14
1.2.10	Anteil jüngerer und älterer Mütter an der Gesamtfertilität 1959 bis 2019	14
1.2.12	Säuglingssterblichkeit in Dresden seit 1955	15
1.2.15	Selbsttötungen bezogen auf Gestorbene gleichen Geschlechts 1902 bis 2019	17
1.3.2	Wanderungen 1989 bis 2019	20
1.3.4	Wanderungssaldi 1995 bis 2019	21
1.3.6	Fort- und Zuzüge bezogen auf die jeweilige Bevölkerung zum Jahresanfang 2019	22
1.3.8	Zugezogene nach Altersgruppen 1993 bis 2019 - Anteil an der Bevölkerung am Jahresanfang in Prozent	23
1.3.10	Fortgezogene nach Altersgruppen 1993 bis 2019 - Anteil an der Bevölkerung am Jahresanfang in Prozent	24
1.3.12	Wanderungssaldo nach Altersgruppen 1993 bis 2019 - Anteil an der Bevölkerung am Jahresanfang in Prozent	25
1.3.17	Fortgezogene in das nahe Umland 1993 bis 2019	30
1.3.18	Zugezogene aus dem nahen Umland 1993 bis 2019	30
1.3.19	Wanderungssaldo bezogen auf das nahe Umland 1993 bis 2019	30
1.3.20	Fortgezogene in das ferne Umland 1993 bis 2019	31
1.3.21	Zugezogene aus dem fernen Umland 1993 bis 2019	31
1.3.22	Wanderungssaldo bezogen auf das ferne Umland 1993 bis 2019	31
1.3.23	Fortgezogene nach Sachsen (ohne Umland) 1993 bis 2019	32
1.3.24	Zugezogene aus Sachsen (ohne Umland) 1993 bis 2019	32
1.3.25	Wanderungssaldo bezogen auf Sachsen (ohne Umland) 1993 bis 2019	32
1.3.26	Fortgezogene in die neuen Bundesländer (ohne Sachsen, mit Berlin) 1993 bis 2019	33
1.3.27	Zugezogene aus den neuen Bundesländern (ohne Sachsen, mit Berlin) 1993 bis 2019	33
1.3.28	Wanderungssaldo bezogen auf die neuen Bundesländer (ohne Sachsen, mit Berlin) 1993 bis 2019	33
1.3.29	Fortgezogene in die alten Bundesländer 1993 bis 2019	34
1.3.30	Zugezogene aus den alten Bundesländern 1993 bis 2019	34
1.3.31	Wanderungssaldo bezogen auf die alten Bundesländer 1993 bis 2019	34
1.3.32	Fortgezogene in das Ausland 1993 bis 2019	35
1.3.33	Zugezogene aus dem Ausland 1993 bis 2019	35
1.3.34	Wanderungssaldo bezogen auf das Ausland 1993 bis 2019	35
1.3.35	Fortgezogene insgesamt 1993 bis 2019	36
1.3.36	Zugezogene insgesamt 1993 bis 2019	36
1.3.37	Wanderungssaldo insgesamt 1993 bis 2019	36
1.3.39	Umgezogene nach Altersgruppen 1995 bis 2019 - Anteil an der Bevölkerung am Jahresende in Prozent	37
1.4.2	Einbürgerungen 1992 bis 2019	38

Kartenverzeichnis

2 Kleinräumige Bevölkerungsbewegung

2.2.3	Allgemeine Geburtenziffer 2019	44
2.2.4	Geburtenüberschuss/Geburtendefizit 2019	44
2.3.3	(Außen-) Wanderungsgesamtsaldo ab 2000	49
2.3.4	(Gesamt-) Wanderungssaldo 2019	49
2.3.7	Wohnmobilität - Zuzüge und Umzüge (Anmeldungen) 2019	54
2.3.8	Wohnmobilität - Fortzüge und Umzüge (Abmeldungen) 2019	54

Erläuterungen/Definitionen

Erläuterungen

Die Ergebnisse des Statistischen Landesamtes Sachsen zur Wanderungsstatistik und zur Entwicklung des Bevölkerungsstandes sind ab 2016 aufgrund methodischer Änderungen nur bedingt mit den Vorjahreswerten vergleichbar (erhöhte Zuwanderung und Probleme bei der Erfassung Schutzsuchender).

Definitionen

Amtliche Bevölkerungszahlen

Diese werden vom Statistischen Landesamt Sachsen auf der Grundlage der Fortschreibung vom 3. Oktober 1990 beziehungsweise vom 9. Mai 2011 (Zensus) herausgegeben. Die aus dem Melderegister der Landeshauptstadt Dresden ermittelten Zahlen weichen geringfügig von den amtlichen Bevölkerungszahlen ab.

Bevölkerung am Ort der Hauptwohnung

Zur Bevölkerung am Ort der Hauptwohnung gehören diejenigen Personen, die im betreffenden Gebiet ihre alleinige Wohnung beziehungsweise ihre Hauptwohnung im Sinne des § 12 des Melderechtsrahmengesetzes vom 16. August 1980 (BGBl. I S. 1429) haben. Nach § 12 des Melderechtsrahmengesetzes ist die Hauptwohnung die vorwiegend benutzte Wohnung. Hauptwohnung einer verheirateten Person, die nicht dauernd getrennt von ihrer Familie lebt, ist die vorwiegend benutzte Wohnung der Familie. In Zweifelsfällen ist die vorwiegend benutzte Wohnung dort, wo der Schwerpunkt der Lebensbeziehung liegt.

Ausländer

Alle Personen, die nicht Deutsche im Sinne des Art. 116 Abs. 1 des Grundgesetzes (GG) sind. Dazu zählen auch die Staatenlosen und die Personen mit ungeklärter Staatsangehörigkeit. Deutsche, die zugleich eine fremde Staatsangehörigkeit besitzen, gehören nicht zu den Ausländern.

Lebendgeborene/Totgeborene

Lebendgeborene sind alle Kinder, bei denen entweder das Herz geschlagen oder die Nabelschnur pulsiert oder die natürliche Lungenatmung eingesetzt hat. Geborene, bei denen nicht mindestens eines dieser Lebenszeichen vorliegt und deren Körpergewicht mindestens 500 Gramm beträgt, werden als Totgeborene registriert. Auf dem Gebiet der DDR galten bis zum 2. Oktober 1990 Kinder als Lebendgeborene, wenn mindestens zwei der oben genannten Merkmale vorhanden waren.

Allgemeine Fruchtbarkeitsziffer

Die allgemeine Fruchtbarkeitsziffer ist die Anzahl der Lebendgeborenen bezogen auf 1.000 Frauen des durchschnittlichen Jahresbestandes im Alter von 15 bis 44 Jahren.

Zusammengefasste Geburtenziffer

Die Kennziffer ist die Summe der altersspezifischen Geburtenziffern (Lebendgeborene pro 1.000 bezogen auf die weibliche Bevölkerung des jeweiligen Geburtsjahrganges, bis 1989 zum Jahresanfang, ab 1990 Jahresdurchschnitt).

Gestorbene

Als Gestorbene werden alle amtlich festgestellten Sterbefälle gezählt, außer Totgeborene, standesamtlich beurkundete Kriegssterbefälle und gerichtliche Todeserklärungen. Die regionale Zuordnung der Gestorbenen erfolgt nach dem Ort der alleinigen Wohnung oder Hauptwohnung.

Todesursachen

Die Todesursachenstatistik erfasst alle diejenigen Krankheiten, Leiden oder Zustände und Verletzungen, die entweder den Tod zur Folge hatten oder zum Tode beitrugen und die Umstände des Unfalls oder der Gewalteinwirkung, die diese Verletzungen hervorriefen. Für die unikausale Todesursachenstatistik wird bei Angabe von zwei oder mehr den Tod verursachenden Leiden auf der Todesbescheinigung das sogenannte Grundleiden als Todesursache ausgewählt. Das Grundleiden entspricht

- a) der Krankheit oder Verletzung, die den Ablauf der direkt zum Tode führenden Krankheitszustände auslöste, oder
- b) den Umständen des Unfalls oder der Gewalteinwirkung, die den tödlichen Ausgang verursachten

Eheschließungen

Eheschließungen sind alle standesamtlichen Trauungen, auch die von Ausländern. Ausgenommen sind nur die Fälle, in denen beide Ehegatten zu den im Bundesgebiet stationierten ausländischen Streitkräften beziehungsweise zu den ausländischen diplomatischen und konsularischen Vertretungen und ihren Familienangehörigen gehören. Die regionale Zuordnung der Eheschließungen erfolgt nach dem Ort ihrer Registrierung.

Ehescheidungen

Als Ehescheidungen gelten die durch rechtskräftiges Urteil in einem Scheidungsverfahren aufgelösten Ehen. Die Daten für die Statistik der gerichtlichen Ehelösungen werden im Rahmen der Justizgeschäftsstatistik in Familiensachen erhoben. Da das Berichtsjahr nicht zwingend auch das Jahr ist, in dem die Ehe rechtskräftig geschieden wurde, berechnet sich die Ehedauer aus der Differenz zwischen dem Jahr der Rechtskraft und dem Jahr der Eheschließung.

Fortgezogene Personen

Personen, die ihre Hauptwohnung nach außerhalb der Stadt Dresden abgemeldet haben.

Zugezogene Personen

Personen, die ihre Hauptwohnung von außerhalb in die Stadt Dresden angemeldet haben.

Umgezogene Personen

Personen, die ihre Hauptwohnung innerhalb der Stadt Dresden geändert haben.

Einbürgerungen

Einbürgerungen werden nach dem Wohnort der eingebürgerten Person sowie der Rechtsgrundlage der Einbürgerung ausgewiesen. Einbürgerungen betreffen Personen, die nach Erfüllung diverser, vom Gesetzgeber geforderter Voraussetzungen (zum Beispiel Mindestaufenthaltsdauer in Deutschland) eingebürgert werden können. Durch verschiedene gesetzliche Änderungen (1999, 2005 und 2007) sind die Jahresergebnisse der Einbürgerungsstatistik nur eingeschränkt miteinander vergleichbar.

1 Gesamtstädtische Bevölkerungsbewegung

Auf einen Blick Bevölkerungsbewegung 2019

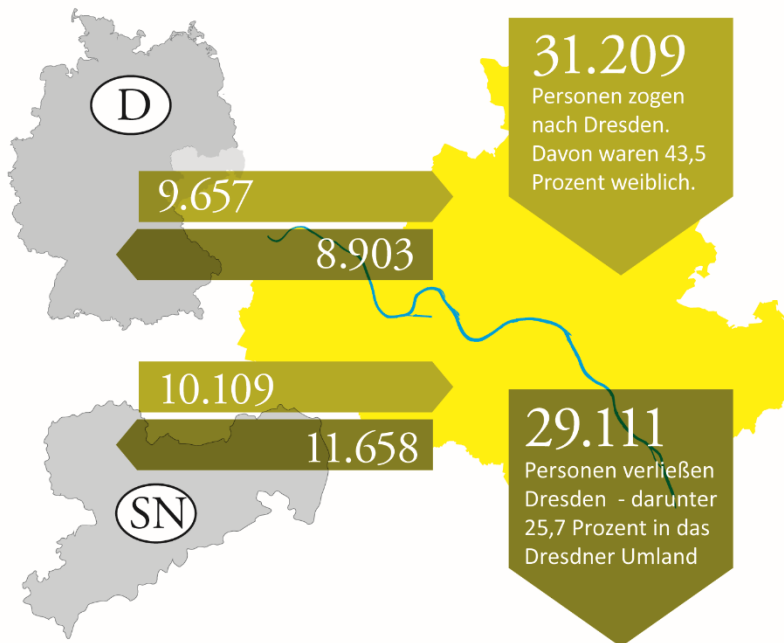

42.374

Einwohner/innen wechselten innerhalb Dresdens ihren Wohnort. Knapp 78 Prozent verließen dabei ihren bisherigen Stadtteil. Die meisten Menschen zogen innerhalb des Stadtbezirkes Cotta und den westlichen Ortschaften um.*



2.306

Ehen wurden geschlossen. Das waren 42,4 Prozent mehr als noch vor 20 Jahren. Das Durchschnittsalter der Eheschließenden hat sich bei den Männern um 2,5 Jahre auf 39,2 Jahre und bei den Frauen um 3,0 Jahre auf 36,4 Jahre erhöht.



5.867

Kinder kamen zur Welt. Davon waren 49 Prozent weiblich. Das Durchschnittsalter der Mütter lag bei 31,7 Jahren. 88 Zwillingsgeburten wurden gezählt.



742

Ehen wurden geschieden - so wenig wie seit 25 Jahren nicht mehr. Gleichzeitig hat sich die durchschnittliche Ehedauer um 3,0 Jahre auf 14,5 Jahre erhöht.



5.563

Menschen starben. Das Durchschnittsalter der Verstorbenen lag bei 79,3 Jahren*.

Stand: 10. Dezember 2020 - Statistisches Landesamt Sachsen
*Kommunale Statistikstelle Dresden

1.2 Natürliche Bevölkerungsbewegung

1.2.1 Natürliche Bevölkerungsbewegung 1989 bis 2019

Jahr	Lebendgeborene ¹⁾		Gestorbene ²⁾		Lebendgeborenenüberschuss ³⁾	
	insgesamt	darunter weiblich	insgesamt	darunter weiblich	insgesamt	darunter weiblich
1989	5.838 (7.076)	2.818	6.525	3.873	-687	-1.055
1990	5.229 (6.254)	2.530	6.329 (6.250)	3.736	-1.100	-1.206
1991	3.226 (3.978)	1.586	6.351 (6.434)	3.745	-3.125	-2.159
1992	2.577 (3.243)	1.241	5.765 (5.934)	3.363	-3.188	-2.122
1993	2.529 (3.169)	1.196	5.652 (5.683)	3.262	-3.123	-2.066
1994	2.396 (3.017)	1.156	5.325 (5.550)	3.052	-2.929	-1.896
1995	2.634 (3.314)	1.299	5.242 (5.620)	3.027	-2.608	-1.728
1996	2.937 (3.914)	1.424	4.969 (5.564)	2.880	-2.032	-1.456
1997	3.277 (4.374)	1.582	4.848 (5.502)	2.768	-1.571	-1.186
1998 ⁴⁾	3.630 (4.660)	1.765	4.892 (5.338)	2.792	-1.262	-1.027
1999	3.837 (4.916)	1.845	4.857 (5.414)	2.750	-1.020	-905
2000	4.250 (5.378)	2.030	4.689 (5.300)	2.657	-439	-627
2001	4.129 (5.228)	1.959	4.665 (5.272)	2.675	-536	-716
2002	4.113 (5.165)	2.057	4.930 (5.478)	2.846	-817	-789
2003	4.489 (5.600)	2.245	4.835 (5.590)	2.769	-346	-524
2004	4.617 (6.000)	2.246	4.673 (5.338)	2.654	-56	-408
2005	4.725 (6.046)	2.297	4.802 (5.513)	2.697	-77	-400
2006	4.862 (6.136)	2.404	4.658 (5.336)	2.578	204	-174
2007	5.307 (6.600)	2.561	4.778 (5.384)	2.693	529	-132
2008	5.507 (6.860)	2.751	4.775 (5.582)	2.643	732	108
2009	5.609 (6.904)	2.721	5.033 (5.643)	2.778	576	-57
2010	5.819 (7.221)	2.885	4.903 (5.522)	2.728	916	157
2011	5.907 (7.322)	2.859	4.772 (5.395)	2.542	1.135	317
2012	6.007 (7.580)	2.898	5.040 (5.590)	2.753	967	145
2013	6.072 (7.628)	2.936	5.273 (5.917)	2.780	799	156
2014	6.300 (8.229)	3.067	4.995 (5.778)	2.630	1.305	437
2015	6.222 (8.210)	3.048	5.484 (6.204)	2.822	738	226
2016	6.467 (8.542)	3.150	5.135 (5.928)	2.628	1.332	522
2017	6.358 (8.457)	3.109	5.359 (6.173)	2.710	999	399
2018	6.095 (8.150)	2.932	5.568 (6.378)	2.787	527	145
2019	5.867 (8.117)	2.874	5.563 (6.392)	2.788	304	86

1.2.2 Lebendgeborene und Gestorbene seit 1965

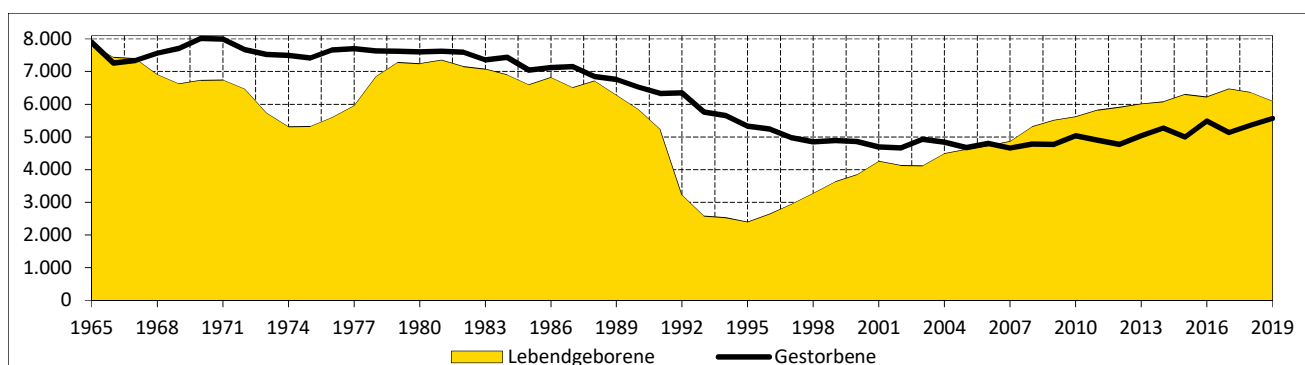

Anmerkungen: ¹⁾ Anzahl der Lebendgeborenen, deren Mütter mit Hauptwohnsitz in Dresden gemeldet sind;
in Klammern: in Dresden standesamtlich registrierte Geborene

²⁾ Anzahl der Gestorbenen, die mit Hauptwohnsitz in Dresden gemeldet waren;
in Klammern: Anzahl der standesamtlichen Beurkundungen von auf dem Territorium der Landeshauptstadt Dresden
gestorbenen Personen oder tot aufgefundenen Personen

³⁾ oder Defizit (Differenz aus Spalte Lebendgeborene insgesamt und Gestorbene insgesamt)

⁴⁾ Gebietsstand 01.01.1999 (197 Geborene und 206 Gestorbene im Eingemeindungsgebiet)

Quellen: bis 1989: Staatliche Zentralverwaltung für Statistik, Bezirksstelle Dresden
ab 1990: Statistisches Landesamt Sachsen

1.2.3 Lebendgeborene und Gestorbene nach Geschlecht und Staatsangehörigkeit 1990 bis 2019

Jahr	Lebendgeborene				Gestorbene			Lebendgeborenenüberschuss		
	ins-gesamt	darunter		nicht ehelich ¹⁾	ins-gesamt	darunter		ins-gesamt	darunter	
		weiblich	Ausländer			weiblich	Ausländer		weiblich	Ausländer
1990	5.386	2.604	16	1.884	6.655	3.920	4	-1.269	-1.316	12
1992	2.669	1.285	76	1.017	6.011	3.493	20	-3.342	-2.208	56
1994	2.504	1.215	96	943	5.613	3.199	15	-3.109	-1.984	81
1996	3.136	1.528	107	1.182	5.188	2.988	21	-2.052	-1.460	86
1998	3.630	1.765	110	1.604	4.892	2.792	21	-1.262	-1.027	89
2000	4.250	2.030	106	2.100	4.689	2.657	12	-439	-627	94
2002	4.113	2.057	108	2.214	4.930	2.846	28	-817	-789	80
2004	4.617	2.246	114	2.588	4.673	2.654	19	-56	-408	95
2006	4.862	2.404	132	2.805	4.658	2.578	30	204	-174	102
2008	5.507	2.751	141	3.168	4.775	2.643	26	732	108	115
2010	5.819	2.885	137	3.428	4.903	2.728	42	916	157	95
2011	5.907	2.859	142	3.498	4.772	2.542	33	1.135	317	109
2012	6.007	2.898	158	3.529	5.040	2.753	39	967	145	119
2013	6.072	2.936	167	3.560	5.273	2.780	46	799	156	121
2014	6.300	3.067	210	3.663	4.995	2.630	51	1.305	437	159
2015	6.222	3.048	246	3.667	5.484	2.822	66	738	226	180
2016	6.467	3.150	382	3.700	5.135	2.628	61	1.332	522	321
2017	6.358	3.109	432	3.615	5.359	2.710	56	999	399	376
2018	6.095	2.932	486	3.378	5.568	2.787	71	527	145	415
2019	5.867	2.874	529	3.143	5.563	2.788	70	304	86	459

1.2.4 Lebendgeborene und Gestorbene 1990 bis 2019 - Indikatoren

Jahr	Lebendgeborene			Gestorbene	bezogen auf 1990 in Prozent		
	Sexual-proportion ²⁾	Anteil in Prozent			Sexual-proportion ²⁾	Lebend-geborene	Frucht-barkeit
		nicht ehelich ¹⁾	Aus-länder				
1990	107	35,0	0,3	70	100	100	100
1992	108	38,1	2,8	72	50	52	90
1994	106	37,7	3,8	75	46	48	84
1996	105	37,7	3,4	74	58	62	78
1998	106	44,2	3,0	75	67	75	74
2000	109	49,4	2,5	76	79	88	70
2002	100	53,8	2,6	73	76	84	74
2004	106	56,1	2,5	76	86	92	70
2006	102	57,7	2,7	81	90	91	70
2008	100	57,5	2,6	81	102	101	72
2010	102	58,9	2,4	80	108	103	74
2011	107	59,2	2,4	88	110	103	72
2012	107	58,7	2,6	83	112	103	76
2013	107	58,6	2,8	90	113	103	79
2014	105	58,1	3,3	90	117	106	75
2015	104	58,9	4,0	94	116	103	82
2016	105	57,2	5,9	95	120	107	77
2017	105	56,9	6,8	98	118	106	81
2018	108	55,4	8,0	100	113	102	84
2019	104	53,6	9,0	100	109	99	84

Anmerkungen: ¹⁾ Eltern nicht miteinander verheiratet

²⁾ männliche Lebendgeborene (Gestorbene) auf 100 weibliche Lebendgeborene (Gestorbene)

Stand: Gebietsstand: 01.01.2020

Quelle: Statistisches Landesamt Sachsen

1.2.5 Geburten und Geborene 1982 bis 2019

Jahr	Geburten	darunter Mehrlingsgeburten		Lebendgeborene	Totgeborene		Totgeborene	Mehrlingsgeborene	Mehrlingsgeburten
		Zwillinge	Drillinge		insgesamt	darunter bei Mehrlingsgeburten			
		Anteil in Prozent							
1982	7.336	59	-	7.360	35	4	0,47	1,60	0,80
1983	7.157	67	1	7.191	35	4	0,48	1,90	0,95
1984	6.851	51	1	6.870	34	-	0,49	1,52	0,76
1985	7.040	69	1	7.078	33	-	0,46	1,98	0,99
1986	6.719	56	1	6.741	36	1	0,53	1,70	0,85
1987	6.890	57	2	6.931	20	3	0,29	1,73	0,86
1988	6.507	52	3	6.538	27	-	0,41	1,72	0,85
1989	6.008	64	1	6.053	21	2	0,35	2,16	1,08
1990	5.368	37	-	5.386	19	-	0,35	1,37	0,69
1991	3.321	27	-	3.341	7	-	0,21	1,61	0,81
1992	2.654	20	-	2.669	5	-	0,19	1,50	0,75
1993	2.609	29	-	2.630	8	1	0,30	2,20	1,11
1994	2.485	26	-	2.504	7	-	0,28	2,07	1,05
1995	2.759	37	-	2.786	10	-	0,36	2,65	1,34
1996	3.104	40	2	3.136	12	1	0,38	2,73	1,35
1997	3.426	35	-	3.451	10	1	0,29	2,02	1,02
1998	3.598	42	1	3.630	12	-	0,33	2,39	1,20
1999	3.793	51	3	3.837	13	2	0,34	2,88	1,42
2000	4.218	45	3	4.250	19	-	0,45	2,32	1,14
2001	4.082	53	1	4.129	8	-	0,19	2,63	1,32
2002	4.074	43	4	4.113	12	4	0,29	2,38	1,15
2003	4.424	74	3	4.489	15	3	0,33	3,49	1,74
2004	4.555	75	1	4.617	15	-	0,32	3,30	1,67
2005	4.658	74	1	4.725	9	1	0,19	3,19	1,61
2006	4.805	65	2	4.862	12	2	0,25	2,79	1,39
2007	5.250	73	1	5.307	18	-	0,34	2,80	1,41
2008	5.434	89	1	5.507	18	-	0,33	3,28	1,66
2009	5.535	84	2	5.609	14	1	0,25	3,09	1,55
2010	5.735	99	2	5.819	19	2	0,33	3,49	1,76
2011	5.830	96	1	5.907	21	1	0,35	3,29	1,66
2012	5.918	102	-	6.007	13	2	0,22	3,39	1,72
2013	5.993	95	1	6.072	18	3	0,30	3,17	1,60
2014	6.227	94	2	6.300	25	1	0,40	3,07	1,54
2015	6.142	106	-	6.222	26	4	0,42	3,39	1,73
2016	6.378	99	3	6.467	16	5	0,25	3,19	1,60
2017	6.271	103	-	6.358	16	1	0,25	3,23	1,64
2018	6.027	90	.	6.095	24	.	0,39	2,99	1,51
2019	5.808	88	.	5.867	29	-	0,49	3,04	1,51

1.2.6 Anteil von Mehrlingsgeburten 1983 bis 2019

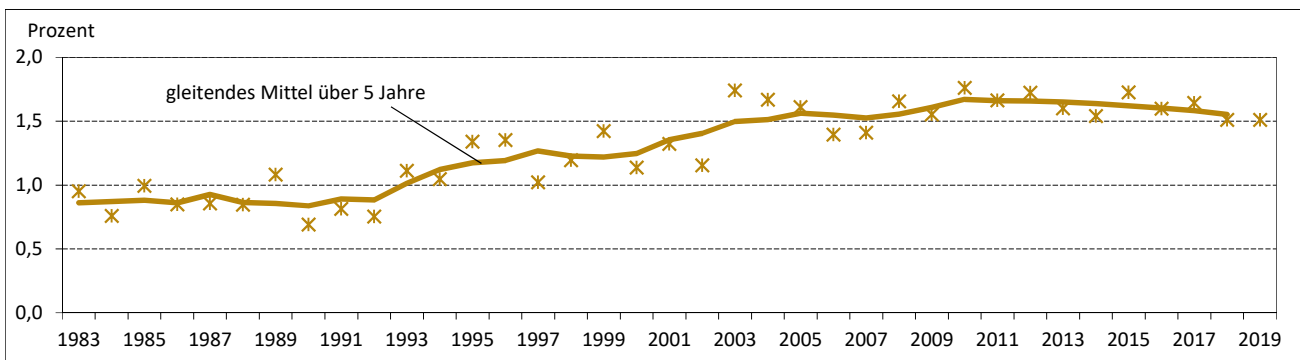

Anmerkung: Ab 03.10.1990 Änderung der Definition von Totgeborenen (siehe Abschnitt Definitionen)

Stand: Gebietsstand: 01.01.2020

Quellen: Statistisches Landesamt Sachsen, Kommunale Statistikstelle

1.2.7 Zusammengefasste Geburtenziffern und Durchschnittsalter der Mütter 1959 bis 2019

Jahr	Alter der Mutter von ... bis ... Jahren								Durchschnittsalter ²⁾	
	15-19	20-24	25-29	30-34	35-39	40-44	15-44	15-44 deutsch ¹⁾	15-44 ausländisch ¹⁾	
1959	127	682	651	389	198	40	2.086			27,0
1961	157	713	622	387	173	50	2.102			26,6
1963	238	799	639	348	167	51	2.242			26,1
1965	189	774	675	388	161	40	2.227			26,3
1967	184	787	614	342	140	29	2.096			25,9
1969	189	872	615	319	131	28	2.155			25,6
1971	179	836	585	300	131	25	2.055			25,6
1973	159	717	464	227	72	17	1.656			25,1
1975	146	748	520	209	73	13	1.709			25,1
1977	157	900	638	257	73	13	2.037			25,1
1979	151	930	668	252	81	13	2.095			25,1
1981	157	916	649	221	65	11	2.020			24,9
1983	133	822	609	209	52	10	1.836			24,9
1985	139	755	590	223	60	7	1.775			25,1
1986	113	744	560	207	56	12	1.693			25,2
1987	101	712	603	226	62	9	1.712			25,4
1988	85	626	583	218	55	13	1.580			25,6
1989	70	579	562	202	59	11	1.482			25,8
1990	77	587	548	184	54	9	1.459			25,7
1991	65	388	336	113	37	8	946			25,3
1992	37	286	289	108	39	7	767			26,0
1993	39	239	320	120	38	5	761			26,3
1994	31	190	325	133	41	8	727			26,9
1995	31	188	354	180	49	9	811			27,3
1996	38	186	402	218	66	13	922			27,7
1997	35	212	424	273	79	12	1.036			27,9
1998	36	213	436	321	85	13	1.103			28,2
1999	42	206	456	347	105	18	1.174			28,3
2000	44	213	482	408	127	19	1.293			28,7
2001	46	202	428	412	134	23	1.245			28,9
2002	44	195	397	420	153	22	1.231			29,1
2003	47	194	434	453	176	30	1.334			29,3
2004	42	171	429	473	206	32	1.354			29,7
2005	40	180	409	480	212	31	1.352			29,7
2006	44	161	408	465	221	41	1.339			30,0
2007	38	169	408	517	250	44	1.426			30,2
2008	52	158	387	545	285	50	1.477			30,5
2009	42	146	398	544	288	57	1.475			30,8
2010	51	141	396	554	306	65	1.512	1.537	1.238	30,8
2011	61	144	399	525	321	65	1.515	1.527	1.381	30,8
2012	52	144	387	545	315	70	1.513	1.520	1.428	31,0
2013	37	134	389	542	330	83	1.516	1.519	1.469	31,2
2014	42	128	385	570	349	81	1.556	1.542	1.761	31,4
2015	43	112	393	544	337	85	1.514	1.494	1.757	31,5
2016 ³⁾	46	138	394	554	358	78	1.568	1.526	2.031	31,1
2017	37	124	401	554	329	96	1.540	1.496	1.921	31,3
2018	31	131	374	538	326	90	1.491	1.436	1.947	31,4
2019	30	118	355	519	345	83	1.449	1.393	1.873	31,7

Anmerkungen: ¹⁾ 1. Staatsangehörigkeit der Mutter (ab 2010)

²⁾ Durchschnittsalter nur für Mütter unter 45 Jahren

³⁾ ab 2016 neue Werte durch methodische Änderung im Umgang mit Geburten ohne Angabe zum Alter der Mutter

Stand: Gebietsstand: vor 1990 - jeweilig, ab 1990 - 01.01.1999

Quellen: 1957 bis 1989: Statistische Jahrbücher, Kennziffernsammlung der staatlichen Zentralverwaltung für Statistik, Bezirksstelle Dresden
1990 ff. Statistisches Landesamt Sachsen, Kommunale Statistikstelle

1.2.8 Entwicklung der zusammengefassten Geburtenziffer 1959 bis 2019

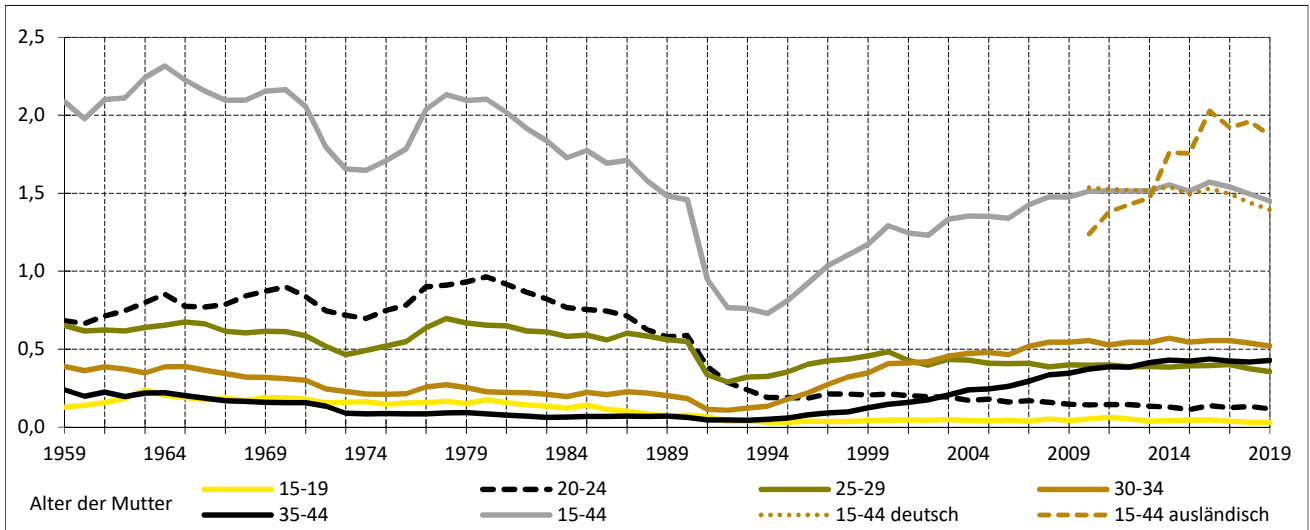

1.2.9 Durchschnittsalter Dresdner Mütter 1959 bis 2019

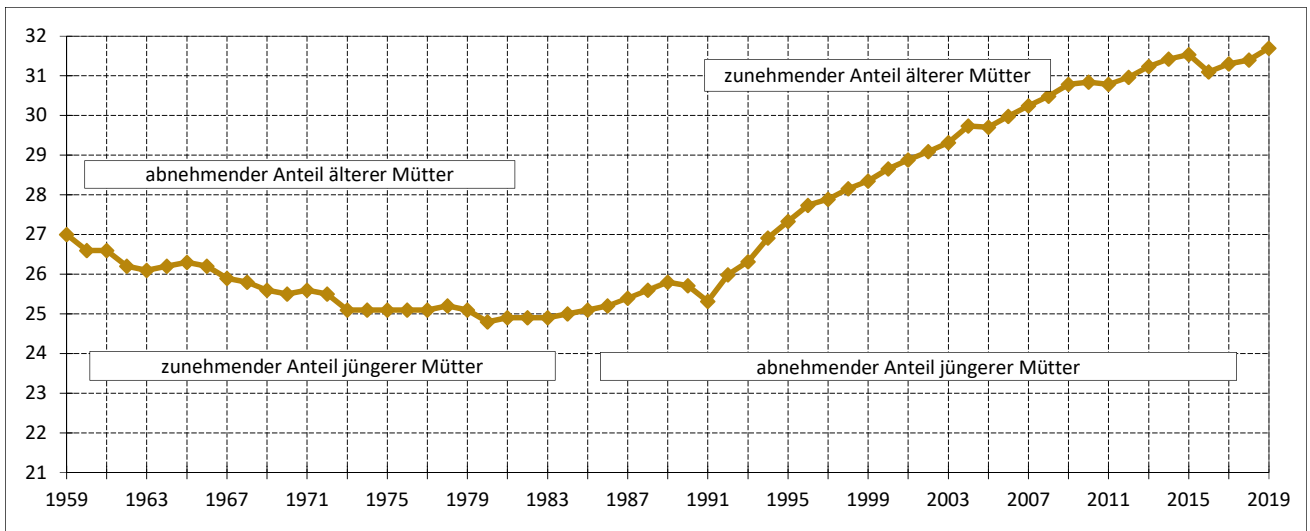

1.2.10 Anteil jüngerer und älterer Mütter an der Gesamtfertilität 1959 bis 2019

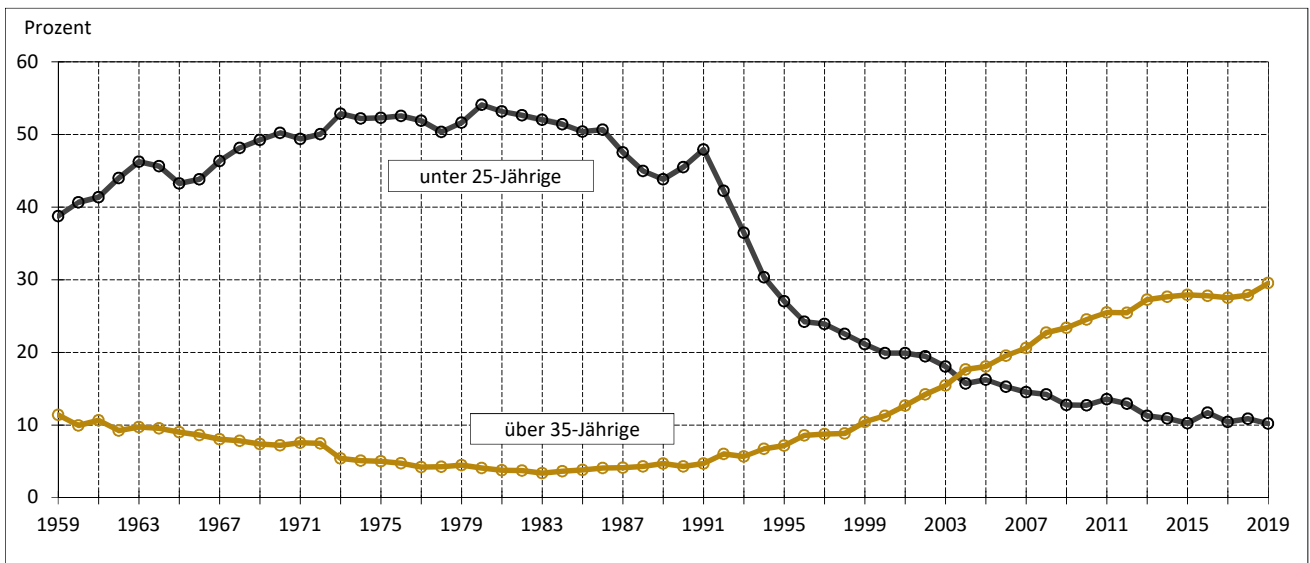

Quelle: Kommunale Statistikstelle

1.2.11 Gestorbene im ersten Lebensjahr 1990 bis 2019

Jahr	Anzahl	darunter		Lebendgeborene insgesamt	Säuglingssterblichkeit ¹⁾
		Geburtsgewicht unter 2.500 g	im Alter von unter 7 Tagen		
1990	32	.	.	5.386	5,94
1991	27	.	.	3.341	8,08
1992	15	.	.	2.669	5,62
1993	13	.	.	2.630	4,94
1994	14	.	.	2.504	5,59
1995	16	.	.	2.786	5,74
1996	16	.	.	3.136	5,10
1997	10	7	7	3.451	2,90
1998	19	7	8	3.630	5,23
1999	24	13	13	3.837	6,30
2000	10	6	6	4.250	2,35
2001	8	5	2	4.129	1,94
2002	13	12	9	4.113	3,16
2003	20	15	13	4.489	4,46
2004	22	16	12	4.617	4,76
2005	15	8	6	4.725	3,17
2006	20	11	13	4.862	4,11
2007	10	7	4	5.307	1,88
2008	12	10	8	5.507	2,18
2009	13	5	2	5.610	2,32
2010	17	7	9	5.819	2,92
2011	20	9	11	5.907	3,39
2012	8	4	5	6.007	1,33
2013	12	8	4	6.072	1,98
2014	18	10	10	6.300	2,86
2015	20	10	10	6.222	3,21
2016	14	.	4	6.467	2,16
2017	16	9	10	6.358	2,52
2018	11	4	3	6.095	1,80
2019	15	.	7	5.867	2,56

1.2.12 Säuglingssterblichkeit¹⁾ in Dresden seit 1955

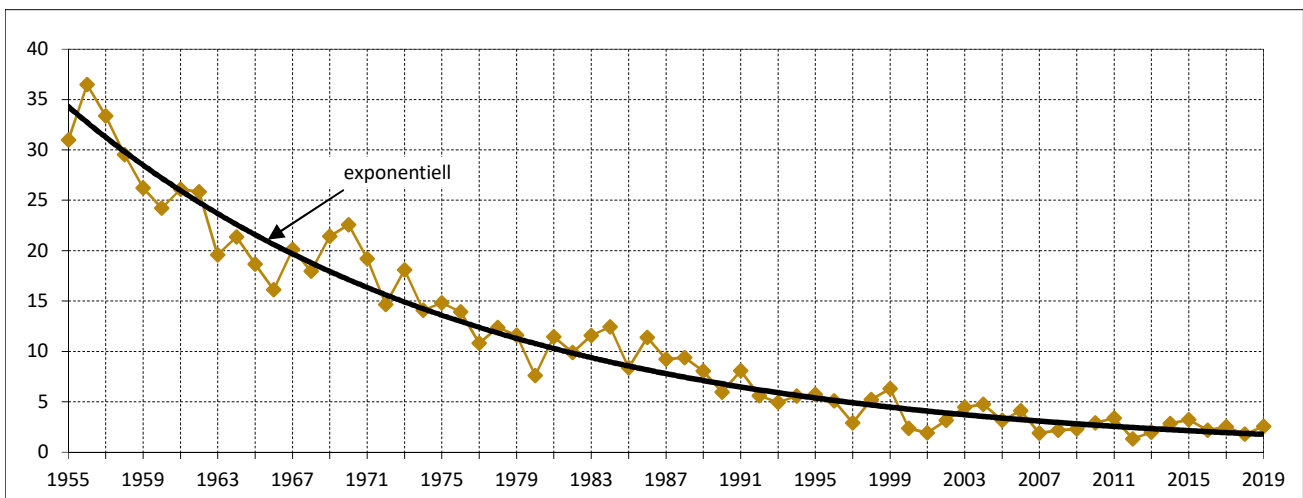

Anmerkung: ¹⁾ Gestorbene im 1. Lebensjahr pro 1.000 Lebendgeborene

Stand: Gebietsstand: 01.01.2020

Quellen: Statistisches Landesamt Sachsen, Kommunale Statistikstelle

1.2.13 Sterbefälle nach ausgewählten Todesursachen und Geschlecht 1999 bis 2019

Jahr	Gestorbene an natürlichen Krankheiten		Krankheiten des Kreislaufsystems				böartige Neubildungen		Krankheiten des Atmungssystems		Ernährungs- u. Stoffwechselkrankh. ¹⁾			
			ins-gesamt	dar. weiblich	darunter Herzkrankheiten		ins-gesamt	dar. weiblich	ins-gesamt	dar. weiblich	ins-gesamt	dar. weiblich	darunter Diabetes mellitus	
	ins-gesamt	dar. weiblich			ins-gesamt	dar. weiblich							ins-gesamt	dar. weiblich
1999	4.691	2.695	2.528	1.597	1.785	1.096	1.098	530	242	131	103	73	90	63
2000	4.502	2.607	2.346	1.459	1.607	952	1.075	536	268	140	125	87	113	81
2001	4.490	2.607	2.228	1.440	1.550	973	1.111	525	269	126	162	111	143	99
2002	4.729	2.766	2.263	1.470	1.514	924	1.134	580	316	153	166	99	154	91
2003	4.639	2.691	2.258	1.416	1.540	926	1.171	587	288	152	159	104	137	91
2004	4.470	2.573	2.215	1.408	1.522	928	1.134	544	264	145	153	98	130	84
2005	4.614	2.624	2.199	1.373	1.532	921	1.159	593	308	166	147	90	123	71
2006	4.484	2.518	2.092	1.293	1.499	906	1.166	545	279	149	165	97	118	67
2007	4.777	2.693	2.139	1.330	1.475	864	1.216	613	292	143	140	93	118	79
2008	4.775	2.643	2.160	1.354	1.457	883	1.207	556	287	136	145	86	115	71
2009	4.848	2.709	2.254	1.423	1.550	937	1.165	537	323	170	146	95	119	77
2010	4.712	2.661	2.122	1.293	1.440	843	1.274	615	292	156	123	81	83	57
2011	4.582	2.471	2.066	1.226	1.397	781	1.230	576	261	127	142	95	105	71
2012	4.815	2.662	2.116	1.253	1.427	784	1.260	581	258	121	160	97	123	73
2013	5.011	2.673	2.175	1.263	1.499	818	1.283	594	315	135	143	94	118	79
2014	4.754	2.532	2.062	1.171	1.385	738	1.230	555	265	105	159	103	115	77
2015	5.180	2.707	2.185	1.236	1.435	759	1.281	580	340	154	174	85	128	61
2016	4.839	2.510	1.941	1.105	1.276	680	1.306	573	284	123	117	72	92	55
2017	5.014	2.570	2.048	1.156	1.333	709	1.254	560	310	126	147	76	119	64
2018	5.237	2.649	2.181	1.197	1.426	729	1.275	555	328	146	155	90	117	69
2019	5.192	2.623	2.059	1.096	1.344	664	1.332	597	321	140	161	88	125	70

Jahr	Krankheiten des				infektiöse u. parasitäre Krankh.				Verletzungen, Vergiftungen und bestimmte andere Folgen äußerer Ursachen					
	Nervensystems ²⁾		Urogenitalsystems		ins-gesamt	dar. weiblich	darunter HIV-Krankheit		ins-gesamt	dar. weiblich	dar. vorsätzliche Selbstbeschädigung		darunter tätlicher Angriff	
	ins-gesamt	dar. weiblich	ins-gesamt	dar. weiblich			ins-gesamt	dar. weiblich			ins-gesamt	dar. weiblich	ins-gesamt	dar. weiblich
1999	127	62	49	29	24	8	2	1	166	55	56	15	3	1
2000	115	56	48	33	33	15	2	-	187	50	66	11	2	-
2001	129	64	50	24	29	10	4	-	175	68	74	24	4	2
2002	155	68	53	30	37	18	-	-	201	80	80	27	1	-
2003	151	80	53	34	26	11	-	-	196	78	79	22	3	1
2004	206	126	62	35	29	21	1	1	203	81	75	28	2	2
2005	220	125	66	32	21	9	-	-	188	73	56	18	2	-
2006	224	142	65	40	38	17	1	-	174	60	57	16	1	-
2007	222	127	53	40	54	27	1	-	176	76	46	13	2	1
2008	206	121	67	40	50	22	2	-	166	76	43	18	1	1
2009	291	170	92	56	67	28	1	-	185	69	68	23	2	2
2010	305	189	72	44	71	37	3	1	191	67	74	20	5	-
2011	314	172	60	26	68	39	3	1	190	71	67	17	1	1
2012	417	269	61	39	75	45	-	-	225	91	77	20	2	-
2013	412	232	68	39	96	57	2	1	262	107	78	17	4	1
2014	431	266	77	46	59	43	1	-	241	98	67	18	-	-
2015	509	307	76	47	91	48	1	-	304	115	81	17	8	3
2016	500	279	88	53	63	38	1	-	296	118	70	15	-	-
2017	542	301	91	51	76	48	-	-	345	140	79	25	5	3
2018	593	341	90	43	65	39	-	-	331	138	78	23	9	-
2019	624	369	81	43	73	30	-	-	371	165	61	16	3	-

Anmerkungen: nach Klassifikation der ICD-10

¹⁾ und endokrine Krankheiten

²⁾ sowie psychiatrische und Krankheiten der Sinnesorgane

Quelle: Statistisches Landesamt Sachsen

1.2.14 Selbsttötungen 1902 bis 2019

Jahr	Selbsttötungen		bezogen auf Gestorbene gleichen Geschlechts in Prozent		bezogen auf 100.000 Einwohner gleichen Geschlechts zum 31.12.	
	männlich	weiblich	männlich	weiblich	männlich	weiblich
1902	134	34	3,8	1,0	57	13
1912	103	50	3,1	1,5	40	17
1923	115	93	3,1	2,3	41	28
1928	171	116	4,7	3,1	59	34
1934	231	144	6,5	3,7	79	42
1936	187	120	5,4	3,1	64	35
1980	85	90	2,7	2,0	36	32
1982	106	83	3,5	1,9	46	29
1984	79	63	2,7	1,5	34	22
1986	83	71	2,9	1,6	34	26
1988	86	60	3,1	1,5	36	22
1990	69	48	2,7	1,3	30	18
1992	54	35	2,3	1,0	24	14
1994	59	29	2,6	0,9	26	12
1996	49	24	2,3	0,8	22	10
1998	44	19	2,1	0,7	21	8
2000	55	11	2,7	0,4	24	4
2001	50	24	2,5	0,9	22	10
2002	53	27	2,5	1,0	23	11
2003	57	22	2,8	0,8	24	9
2004	47	28	2,3	1,1	20	11
2005	38	18	1,8	0,7	16	7
2006	41	16	2,0	0,6	17	6
2007	33	13	1,6	0,5	13	5
2008	25	18	1,2	0,7	10	7
2009	45	23	2,0	0,8	18	9
2010	54	20	2,5	0,7	21	8
2011	50	17	2,2	0,7	19	6
2012	57	20	2,5	0,7	22	7
2013	61	17	2,5	0,6	24	6
2014	49	18	2,1	0,7	19	7
2015	64	17	2,4	0,6	24	6
2016	55	15	2,2	0,6	20	5
2017	54	25	2,0	0,9	20	9
2018	55	23	2,0	0,8	20	8
2019	45	16	1,6	0,6	16	6

1.2.15 Selbsttötungen bezogen auf Gestorbene gleichen Geschlechts 1902 bis 2019

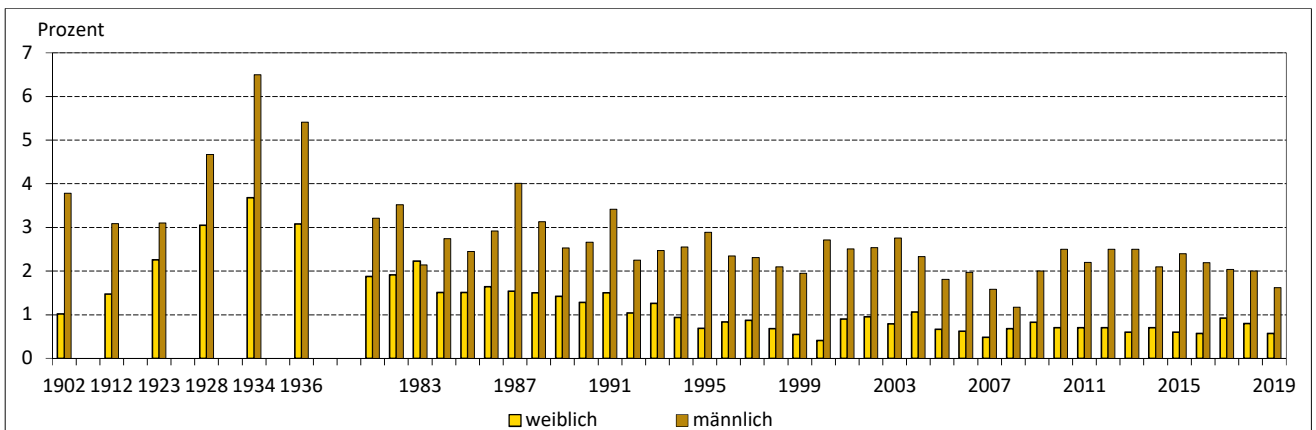

Quellen: Statistisches Landesamt Sachsen, Statistische Jahrbücher Dresden

1.2.16 Eheschließungen nach der Staatsangehörigkeit der Ehepartner 1999 bis 2019

Jahr	ins-gesamt	zwischen				davon					
		Deutschen		oder mit Ausländern		beide Ehepartner Ausländer		Frau Deutsche, Mann Ausländer		Mann Deutscher, Frau Ausländerin	
		absolut	Prozent	absolut	Prozent	absolut	Prozent	absolut	Prozent	absolut	Prozent
1999	1.619	1.418	87,6	201	12,4	19	9,5	95	47,3	87	43,3
2000	1.635	1.415	86,5	220	13,5	11	5,0	108	49,1	101	45,9
2001	1.598	1.394	87,2	204	12,8	7	3,4	79	38,7	118	57,8
2002	1.603	1.409	87,9	194	12,1	12	6,2	84	43,3	98	50,5
2003	1.541	1.371	89,0	170	11,0	10	5,9	69	40,6	91	53,5
2004	1.692	1.522	90,0	170	10,0	11	6,5	77	45,3	82	48,2
2005	1.674	1.515	90,5	159	9,5	9	5,7	61	38,4	89	56,0
2006	1.725	1.576	91,4	149	8,6	7	4,7	67	45,0	75	50,3
2007	1.685	1.533	91,0	152	9,0	7	4,6	51	33,6	94	61,8
2008	1.811	1.670	92,2	141	7,8	9	6,4	57	40,4	75	53,2
2009	1.987	1.814	91,3	173	8,7	13	7,5	62	35,8	98	56,6
2010	2.029	1.855	91,4	174	8,6	12	6,9	72	41,4	90	51,7
2011	1.973	1.792	90,8	181	9,2	13	7,2	68	37,6	100	55,2
2012	2.049	1.841	89,8	208	10,2	17	8,2	67	32,2	124	59,6
2013	1.998	1.811	90,6	187	9,4	11	5,9	64	34,2	112	59,9
2014	2.051	1.828	89,1	223	10,9	10	4,5	68	30,5	145	65,0
2015	2.314	2.065	89,2	249	10,8	24	9,6	88	35,3	137	55,0
2016	2.477	2.213	89,3	264	10,7	24	9,1	96	36,4	144	54,5
2017	2.445	2.172	88,8	273	11,2	22	8,1	77	28,2	174	63,7
2018	2.747	2.489	90,6	258	9,4	27	10,5	68	26,4	163	63,2
2019 ¹⁾	2.306	2.071	89,8	235	10,2	27	11,5

1.2.17 Eheschließungen und durchschnittliches Heiratsalter nach bisherigem Familienstand 1999 bis 2019

Jahr	ins-gesamt	Durchschnittsalter									
		Eheschließende Männer					Eheschließende Frauen				
		ins-gesamt	bisheriger Familienstand			Ausländer	ins-gesamt	bisheriger Familienstand			Ausländerinnen
			ledig	verwitwet	geschieden			ledig	verwitwet	geschieden	
1999	1.619	36,7	31,2	63,1	47,7	31,3	33,4	28,8	53,1	43,3	29,5
2000	1.635	36,4	31,3	65,0	46,3	29,5	33,1	28,8	54,1	43,5	30,4
2001	1.598	38,0	31,6	66,1	49,8	31,4	34,5	29,3	54,5	45,5	29,8
2002	1.603	36,1	32,1	65,2	47,1	31,7	32,9	29,4	45,6	42,7	30,4
2003	1.541	36,3	32,1	66,1	47,6	32,9	33,3	29,5	53,4	44,3	29,3
2004	1.692	36,8	32,7	68,4	47,9	32,8	33,7	29,7	51,2	43,9	29,2
2005	1.674	37,0	32,7	67,5	48,6	33,0	33,9	30,3	48,9	45,4	30,7
2006	1.725	37,3	32,9	64,5	48,8	33,8	34,0	30,3	51,5	45,9	28,7
2007	1.685	37,0	33,1	62,6	49,4	33,8	33,9	30,0	51,3	46,4	29,9
2008	1.811	37,7	33,4	65,0	50,3	33,0	34,6	30,7	52,7	47,0	30,6
2009	1.987	37,6	33,4	67,2	49,4	34,5	34,6	30,6	49,0	46,3	30,7
2010	2.029	37,7	33,6	69,8	50,5	35,2	34,4	30,8	50,9	47,4	32,0
2011	1.973	38,0	33,7	64,7	51,3	35,0	34,9	31,2	58,1	47,7	30,9
2012	2.049	37,9	34,1	67,0	50,0	35,6	35,0	31,5	55,0	47,3	32,4
2013	1.998	38,5	34,4	67,1	51,4	33,9	35,6	31,9	53,1	48,5	31,9
2014	2.051	38,3	34,4	68,1	52,3	36,7	35,4	31,7	52,2	49,1	31,7
2015	2.314	38,1	34,4	64,1	52,3	33,9	35,3	31,9	55,1	47,9	31,9
2016	2.477	37,7	34,5	63,5	52,4	34,0	35,2	32,1	54,2	49,1	32,9
2017	2.445	38,2	34,5	70,2	52,5	34,4	35,6	32,3	54,7	49,7	32,5
2018	2.747	39,5	35,6	53,2	50,6	33,2	36,5	33,0	49,2	42,9	33,5
2019	2.306	39,2	35,7	59,1	53,9	34,2	36,4	33,2	60,0	41,8	33,4

Anmerkung: ¹⁾ einschließlich 110 gleichgeschlechtliche Eheschließungen

Quelle: Statistisches Landesamt Sachsen

1.2.18 Ehescheidungen nach Ehedauer 1999 bis 2019

Jahr	ins-gesamt	durch-schnittliche Ehedauer	Ehedauer in Jahren ¹⁾									
			unter 6	6	7	8	9	10	11-15	16-20	21-25	26 und mehr
1999	1.034	14,0	109	38	48	43	69	90	294	151	99	93
2000	1.178	13,7	142	60	56	50	45	80	373	171	100	101
2001	1.180	14,3	149	56	68	38	48	37	349	184	130	121
2002	1.043	14,2	145	55	55	53	27	31	286	167	121	103
2003	1.196	14,5	169	65	85	60	55	36	235	225	123	143
2004	1.112	15,7	150	68	63	53	40	40	214	228	129	127
2005	976	15,9	131	66	54	43	40	28	154	224	116	120
2006	927	15,2	125	60	49	52	38	40	133	189	113	128
2007	1.047	14,8	173	64	51	55	49	40	137	203	141	134
2008	1.039	15,3	160	57	50	55	55	37	138	173	168	146
2009	997	15,3	161	48	63	46	52	47	135	142	147	156
2010	1.043	15,1	180	63	52	54	42	31	170	129	162	160
2011	892	15,3	145	54	44	47	44	38	145	75	149	151
2012	890	15,0	150	59	55	38	46	44	131	89	131	147
2013	920	14,5	160	49	57	52	52	35	175	101	83	156
2014	925	14,1	165	61	48	62	48	49	169	107	75	141
2015	867	14,6	155	39	49	56	60	42	142	97	75	152
2016	825	15,0	134	56	51	55	41	42	144	80	49	173
2017	808	14,0	154	47	53	58	39	39	128	108	53	129
2018	765	13,8	174	45	32	37	38	41	145	81	55	117
2019	742	14,5	145	37	41	45	35	41	127	90	67	114

1.2.19 Ehescheidungen nach Zahl der minderjährigen Kinder 1999 bis 2019

Jahr	ins-gesamt	Ehescheidungen mit ... betroffenen					Kinder ins-gesamt
		minderjährigen Kind(ern)					
		keinem	1	2	3	4 und mehr	
1999	1.034	452	360	180	33	9	862
2000	1.178	534	398	210	27	9	940
2001	1.180	538	389	213	34	6	945
2002	1.043	473	373	172	18	7	801
2003	1.196	573	417	171	22	13	883
2004	1.112	522	387	181	17	5	826
2005	976	479	327	140	25	5	704
2006	927	488	284	137	14	4	617
2007	1.047	580	303	144	16	4	662
2008	1.039	614	268	132	17	8	619
2009	997	588	231	148	23	7	624
2010	1.043	280	283	153	22	5	675
2011	892	476	241	142	29	4	628
2012	890	493	230	150	15	2	584
2013	920	470	257	161	21	11	693
2014	925	431	277	173	36	8	764
2015	867	421	235	172	28	8	696
2016	825	380	247	167	25	6	680
2017	808	377	231	168	26	6	672
2018	765	348	233	153	24	7	641
2019	742	346	207	154	28	7	631

Anmerkung: ¹⁾ Berechnet als Differenz zwischen dem Jahr der Scheidung und dem Jahr der Eheschließung

Quelle: Statistisches Landesamt Sachsen

1.3 Zuzüge und Fortzüge

1.3.1 Wanderungen 1990 bis 2019

Jahr	Zugezogene						
	insgesamt	darunter					
		weiblich	aus dem Umland	aus Sachsen ohne Umland	aus den neuen Bundesländern ¹⁾	aus den alten Bundesländern	aus dem Ausland ²⁾
1990	11.471	4.905	3.670	2.079	3.440	539	1.743
1995	19.802	6.282	3.378	1.930	2.209	5.505	6.780
2000	21.344	10.144	6.353	3.735	3.184	4.724	3.348
2005	25.280	12.020	6.562	5.200	4.787	4.822	3.909
2010	26.593	12.679	6.602	5.468	4.929	5.233	4.361
2011	28.887	13.309	6.843	5.741	5.221	5.918	5.164
2012	28.659	13.358	6.289	5.685	5.058	5.955	5.672
2013	28.308	13.114	5.903	5.663	4.903	5.838	6.001
2014	28.987	13.127	5.858	6.130	4.871	5.786	6.342
2015	34.527	14.105	5.986	7.337	4.542	5.594	11.068
2016	35.194	14.468	6.602	6.380	4.550	5.533	12.129
2017	32.500	13.779	6.183	5.350	4.243	5.308	11.416
2018	31.878	13.424	5.484	5.038	4.188	5.303	11.865
2019	31.209	13.566	5.486	4.623	4.160	5.497	11.443

Jahr	Fortgezogene						
	insgesamt	darunter					
		weiblich	in das Umland	nach Sachsen ohne Umland	in die neuen Bundesländer ¹⁾	in die alten Bundesländer	in das Ausland ²⁾
1990	20.993	9.316	2.758	1.040	2.786	11.550	2.859
1995	19.949	7.408	8.013	1.333	1.826	3.946	4.831
2000	19.766	9.032	6.785	1.788	1.999	6.114	3.080
2005	17.460	8.365	5.274	2.088	2.448	5.237	2.413
2010	21.511	10.453	5.472	3.059	3.783	5.373	3.824
2011	23.321	11.305	5.881	3.272	3.781	5.980	4.407
2012	22.591	10.835	6.075	3.076	3.698	5.487	4.255
2013	23.673	11.130	6.433	3.113	3.710	5.323	5.094
2014	24.869	11.549	6.768	3.501	3.786	5.731	5.083
2015	27.841	12.089	7.197	5.389	3.940	5.932	5.383
2016	33.064	13.565	7.785	5.868	4.093	6.147	9.171
2017	29.674	12.419	7.257	4.854	3.885	5.652	8.026
2018	28.736	12.178	7.163	4.130	3.658	5.624	8.161
2019	29.111	12.320	7.492	4.166	3.556	5.347	8.550

1.3.2 Wanderungen 1989 bis 2019

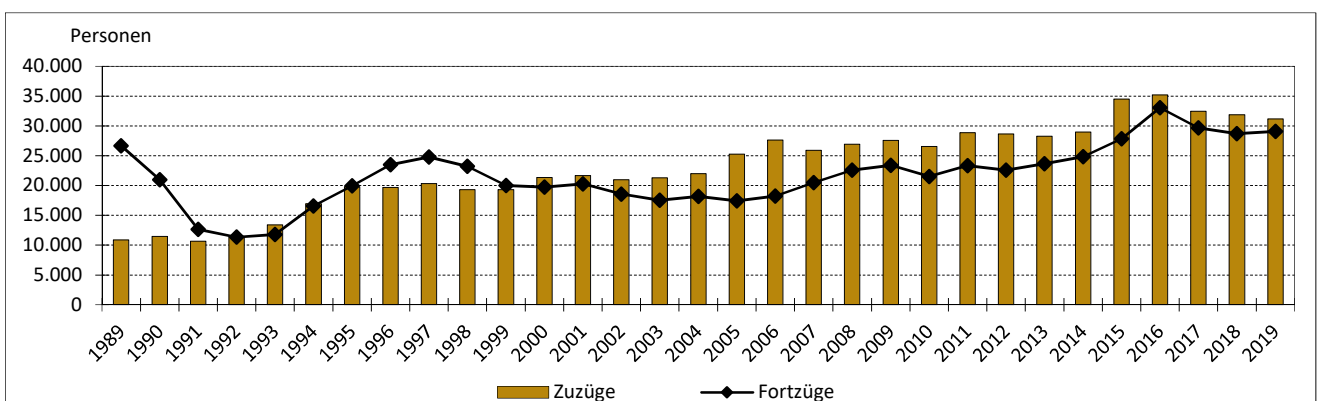

1.3.3 Wanderungssaldi 1990 bis 2019

Jahr	Wanderungssaldi						
	insgesamt	darunter					
		weiblich	Umland	Sachsen ohne Umland	neue Bundesländer ¹⁾	alte Bundesländer	Ausland ²⁾
1990	-9.522	-4.411	912	1.039	654	-11.011	-1.116
1995	-147	-1.126	-4.635	597	383	1.559	1.949
2000	1.578	1.112	-432	1.947	1.185	-1.390	268
2005	7.820	3.655	1.288	3.112	2.339	-415	1.496
2010	5.082	2.226	1.130	2.409	1.146	-140	537
2011	5.566	2.004	962	2.469	1.440	-62	757
2012	6.068	2.523	214	2.609	1.360	468	1.417
2013	4.635	1.984	-530	2.550	1.193	515	907
2014	4.118	1.578	-910	2.629	1.085	55	1.259
2015	6.686	2.016	-1.211	1.948	602	-338	5.685
2016	2.130	903	-1.183	512	457	-614	2.958
2017	2.826	1.360	-1.074	496	358	-344	3.390
2018	3.142	1.246	-1.679	908	530	-321	3.704
2019	2.098	1.246	-2.006	457	604	150	2.893

1.3.4 Wanderungssaldi 1995 bis 2019

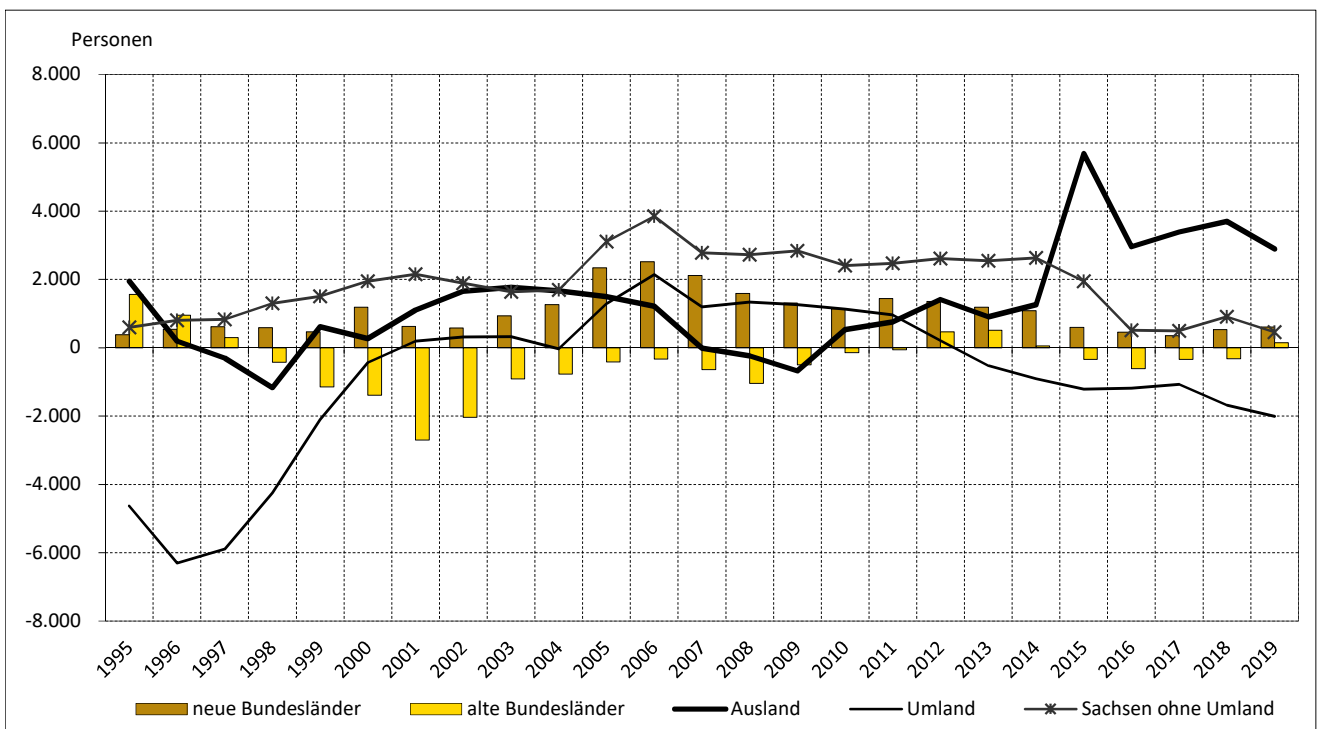

Anmerkungen: ¹⁾ neue Bundesländer ohne Sachsen mit Berlin

²⁾ einschließlich unbekannt

Umland: Kreise Meißen, Sächsische Schweiz-Osterzgebirge, Bautzen (nur westlicher Teil), Mittelsachsen (nur südöstlicher Teil)

Stand: Gebietsstand: 01.01.2020

Quelle: Statistisches Landesamt Sachsen

1.3.5 Wanderungen 2019

	Wanderungen			
	insgesamt	darunter weiblich	ausländisch	
			insgesamt	darunter weiblich
zugezogene Personen insgesamt	31.209	13.566	13.031	4.934
davon aus dem Ausland	11.443	4.162	9.753	3.646
aus den alten Bundesländern	5.497	2.524	1.343	499
aus den neuen Bundesländern ¹⁾	4.160	2.033	608	270
aus Sachsen (ohne Umland Dresden)	4.623	2.189	701	280
aus dem fernen Umland	2.228	1.051	291	122
aus dem nahen Umland	3.258	1.607	335	117
fortgezogene Personen insgesamt	29.111	12.320	10.236	3.429
davon in das Ausland	8.550	2.708	6.391	1.989
in die alten Bundesländer	5.347	2.384	1.567	579
in die neuen Bundesländer ¹⁾	3.556	1.657	595	219
nach Sachsen (ohne Umland Dresden)	4.166	1.866	989	350
in das ferne Umland	2.499	1.231	346	142
in das nahe Umland	4.993	2.474	348	150
Wanderungssaldo insgesamt	2.098	1.246	2.795	1.505
davon Ausland	2.893	1.454	3.362	1.657
alte Bundesländer	150	140	-224	-80
neue Bundesländer ¹⁾	604	376	13	51
Sachsen (ohne Umland Dresden)	457	323	-288	-70
fernes Umland	-271	-180	-55	-20
nahes Umland	-1.735	-867	-13	-33

1.3.6 Fort- und Zuzüge bezogen auf die jeweilige Bevölkerung zum Jahresanfang 2019

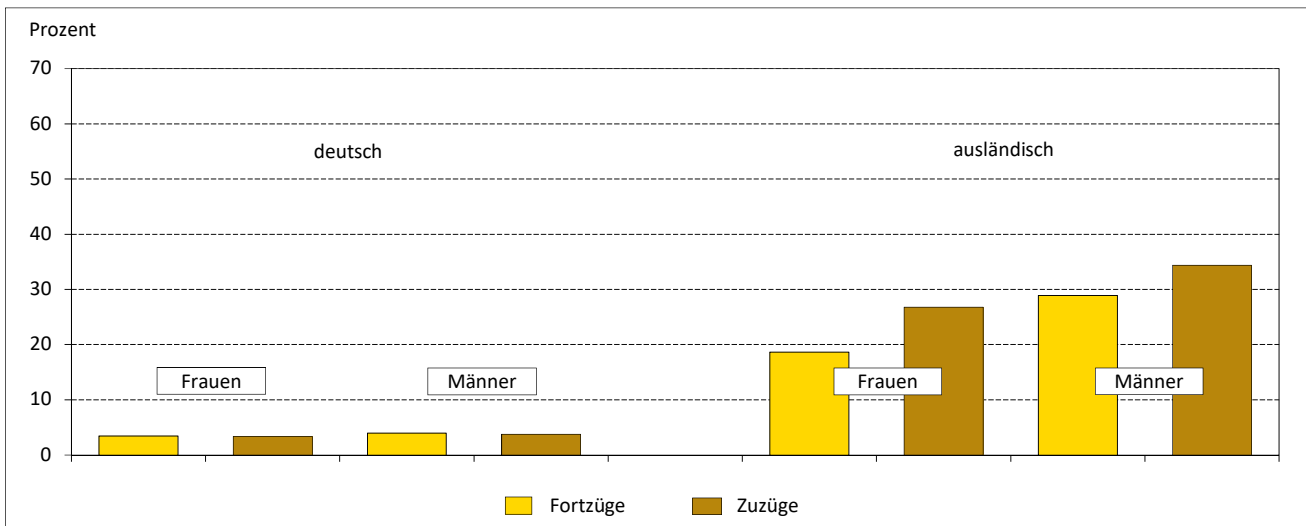

Anmerkungen: ¹⁾ neue Bundesländer ohne Sachsen mit Berlin

Umland: Kreise Meißen, Sächsische Schweiz-Osterzgebirge, Bautzen (nur westlicher Teil), Mittelsachsen (nur südöstlicher Teil)

nahes Umland: angrenzende Gemeinden einschließlich Meißen, Weinböhla, Coswig

fernes Umland: ohne nahes Umland

Personen mit den Geschlechtsangaben "divers" und "ohne Angabe" (nach §22 Absatz 3 PStG) werden in Geheimhaltungsfällen per Zufallsprinzip dem männlichen oder weiblichen Geschlecht zugeordnet.

Quellen: Statistisches Landesamt Sachsen
Kommunale Statistikstelle

1.3.7 Zugezogene nach Altersgruppen 1990 bis 2019

Jahr	ins-gesamt	darunter weiblich	davon im Alter von ... bis ... Jahren								
			0-2	3-5	6-14	15-17	18-24	25-44	45-59	60-64	65 und älter
absolut											
1990	11.471	4.905	653	437	856	229	2.962	5.011	768	113	442
1995	19.802	6.282	342	382	828	365	3.880	10.997	2.026	171	811
2000	21.344	10.144	537	455	1.006	401	6.781	9.211	1.529	402	1.022
2005	25.280	12.020	552	422	683	439	10.220	10.279	1.343	361	981
2010	26.593	12.679	625	475	784	309	10.642	10.707	1.783	316	952
2011	28.887	13.309	612	487	804	346	11.897	11.457	1.973	332	979
2012	28.659	13.358	669	532	826	351	11.399	11.660	1.833	350	1.039
2013	28.308	13.114	621	487	828	400	10.829	11.692	1.987	341	1.123
2014	28.987	13.125	646	481	832	439	10.770	12.353	2.025	399	1.042
2015	34.527	14.105	839	734	1.517	845	11.958	14.846	2.260	418	1.110
2016	35.194	14.468	880	862	1.758	931	11.686	15.024	2.469	435	1.149
2017	32.500	13.779	824	780	1.448	625	10.935	14.024	2.383	381	1.100
2018	31.878	13.424	706	665	1.307	601	10.644	13.921	2.374	428	1.232
2019	31.209	13.566	640	662	1.258	621	10.468	13.425	2.396	472	1.267
zur Bevölkerung am Jahresanfang in Prozent											
1990	2,2	1,8	3,4	2,2	1,4	1,4	5,7	3,5	0,7	0,4	0,6
1995	4,0	2,4	4,4	2,7	1,5	1,9	9,3	7,3	1,9	0,6	1,0
2000	4,5	4,1	5,0	5,7	2,5	2,3	15,0	6,5	1,6	1,1	1,2
2005	5,2	4,8	4,2	3,6	2,5	2,8	20,3	7,0	1,5	1,0	1,0
2010	5,1	4,8	3,9	3,5	2,5	4,1	19,0	6,9	1,8	1,3	0,8
2011	5,5	5,0	3,7	3,4	2,4	4,6	22,0	7,3	2,0	1,3	0,8
2012 ¹⁾	5,5	5,1	4,0	3,6	2,4	4,4	21,7	7,6	1,9	1,3	0,9
2013	5,4	4,9	3,6	3,1	2,3	4,6	21,4	7,4	2,0	1,2	1,0
2014	5,5	4,9	3,7	3,0	2,2	4,5	22,5	7,7	2,1	1,3	0,9
2015	6,4	5,2	4,7	4,5	3,9	8,1	26,3	9,1	2,3	1,4	1,0
2016	6,5	5,3	4,8	5,2	4,4	8,2	26,8	9,0	2,5	1,5	1,0
2017	5,9	5,0	4,4	4,6	3,5	5,3	25,0	8,4	2,4	1,3	0,9
2018	5,8	4,9	3,8	3,8	3,0	5,0	23,7	8,4	2,4	1,5	1,0
2019	5,6	4,9	3,5	3,8	2,8	5,0	22,8	8,1	2,4	1,7	1,0

1.3.8 Zugezogene nach Altersgruppen 1993 bis 2019 - Anteil an der Bevölkerung am Jahresanfang in Prozent

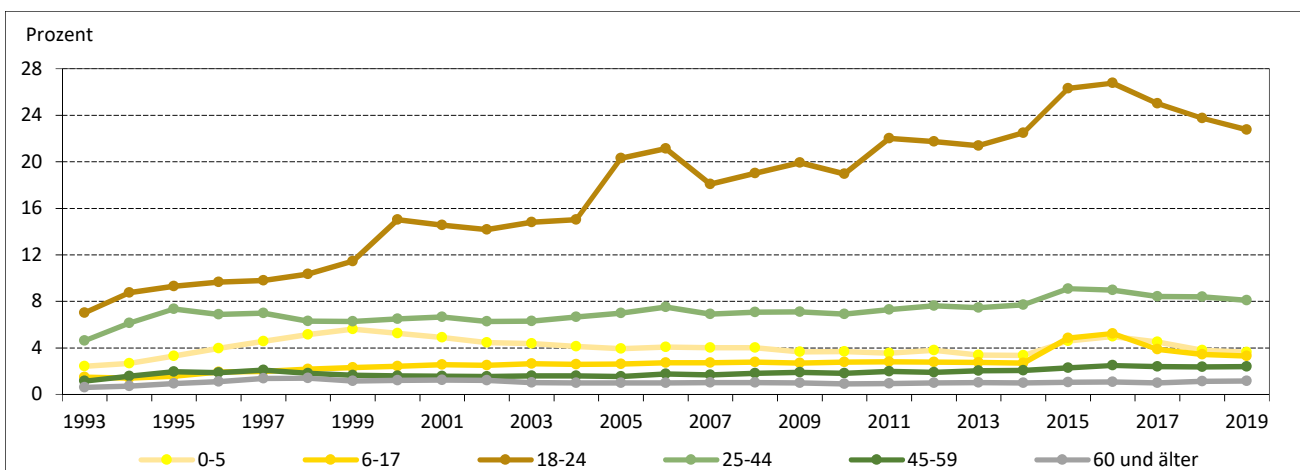

Anmerkung: ¹⁾ ab 2012 bezogen auf korrigierten Bevölkerungsbestand (Zensus 2011)

Stand: Gebietsstand: 01.01.2020

Quellen: Statistisches Landesamt Sachsen
Kommunale Statistikstelle

1.3.9 Fortgezogene nach Altersgruppen 1990 bis 2019

Jahr	ins-gesamt	darunter weiblich	davon im Alter von ... bis ... Jahren								
			0-2	3-5	6-14	15-17	18-24	25-44	45-59	60-64	65 und älter
absolut											
1990	20.993	9.316	816	963	2.074	459	5.613	8.679	1.497	242	650
1995	19.949	7.408	353	495	1.774	530	2.891	10.014	2.468	376	1.048
2000	19.766	9.032	607	508	1.268	505	4.293	9.258	2.029	406	892
2005	17.460	8.365	633	516	708	295	4.425	8.623	1.297	260	703
2010	21.511	10.453	694	573	828	197	5.622	10.896	1.600	254	847
2011	23.321	11.305	771	639	977	207	5.772	12.029	1.802	276	848
2012	22.591	10.835	853	655	920	222	5.371	11.646	1.744	259	921
2013	23.673	11.130	778	624	924	183	5.548	12.544	1.880	256	936
2014	24.869	11.549	839	784	1.169	285	5.581	13.154	1.882	272	903
2015	27.841	12.089	927	838	1.378	361	6.244	14.726	2.064	299	1.004
2016	33.064	13.565	1.111	1.049	1.778	501	7.274	17.354	2.423	390	1.184
2017	29.674	12.419	1.054	924	1.342	324	6.626	15.758	2.184	337	1.125
2018	28.736	12.178	969	905	1.296	306	6.511	14.949	2.279	352	1.169
2019	29.111	12.320	994	929	1.375	329	6.387	15.176	2.396	381	1.144
zur Bevölkerung am Jahresanfang in Prozent											
1990	4,0	3,3	4,3	4,8	3,5	2,7	10,8	6,1	1,4	0,9	0,8
1995	4,0	2,8	4,5	3,5	3,1	2,7	6,9	6,7	2,4	1,4	1,3
2000	4,1	3,7	5,6	6,3	3,1	2,9	9,5	6,5	2,1	1,2	1,1
2005	3,6	3,3	4,8	4,4	2,6	1,8	8,8	5,9	1,5	0,7	0,7
2010	4,2	4,0	4,3	4,2	2,6	2,6	10,0	7,0	1,6	1,1	0,7
2011	4,5	4,2	4,6	4,5	2,9	2,8	10,7	7,7	1,8	1,1	0,7
2012 ¹⁾	4,4	4,1	5,1	4,4	2,7	2,8	10,2	7,6	1,8	0,9	0,8
2013	4,5	4,2	4,5	4,0	2,6	2,1	11,0	8,0	1,9	0,9	0,8
2014	4,7	4,3	4,8	4,9	3,1	2,9	11,7	8,2	1,9	0,9	0,8
2015	5,2	4,5	5,2	5,2	3,6	3,5	13,7	9,0	2,1	1,0	0,9
2016	6,1	5,0	6,1	6,3	4,4	4,4	16,7	10,4	2,4	1,3	1,0
2017	5,4	4,5	5,7	5,4	3,2	2,7	15,2	9,5	2,2	1,2	0,9
2018	5,2	4,4	5,2	5,2	3,0	2,5	14,5	9,0	2,3	1,2	1,0
2019	5,2	4,4	5,4	5,3	3,1	2,7	13,9	9,1	2,4	1,3	0,9

1.3.10 Fortgezogene nach Altersgruppen 1993 bis 2019 - Anteil an der Bevölkerung am Jahresanfang in Prozent

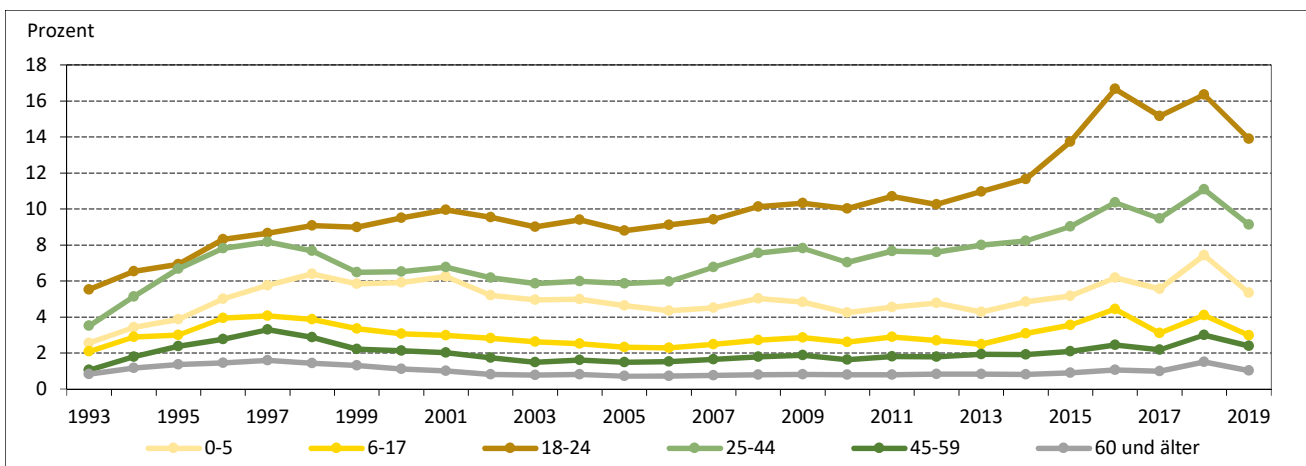

Anmerkung: ¹⁾ ab 2012 bezogen auf korrigierten Bevölkerungsbestand (Zensus 2011)

Stand: Gebietsstand: 01.01.2020
 Quellen: Statistisches Landesamt Sachsen
 Kommunale Statistikstelle

1.3.11 Wanderungssaldo nach Altersgruppen 1990 bis 2019

Jahr	ins-gesamt	darunter weiblich	davon im Alter von ... bis ... Jahren								
			0-2	3-5	6-14	15-17	18-24	25-44	45-59	60-64	65 und älter
absolut											
1990	-9.522	-4.411	-163	-526	-1.218	-230	-2.651	-3.668	-729	-129	-208
1995	-147	-1.126	-11	-113	-946	-165	989	983	-442	-205	-237
2000	1.578	1.112	-70	-53	-262	-104	2.488	-47	-500	-4	130
2005	7.820	3.655	-81	-94	-25	144	5.795	1.656	46	101	278
2010	5.082	2.226	-69	-98	-44	112	5.020	-189	183	62	105
2011	5.566	2.004	-159	-152	-173	139	6.125	-572	171	56	131
2012	6.068	2.523	-184	-123	-94	129	6.028	14	89	91	118
2013	4.635	1.984	-157	-137	-96	217	5.281	-852	107	85	187
2014	4.118	1.576	-193	-303	-337	154	5.189	-801	143	127	139
2015	6.686	2.016	-88	-104	139	484	5.714	120	196	119	106
2016	2.130	903	-231	-187	-20	430	4.412	-2.330	46	45	-35
2017	2.826	1.360	-230	-144	106	301	4.309	-1.734	199	44	-25
2018	3.142	1.246	-263	-240	11	295	4.133	-1.028	95	76	63
2019	2.098	1.246	-354	-267	-117	292	4.081	-1.751	-	91	123
zur Bevölkerung am Jahresanfang in Prozent											
1990	-1,8	-1,6	-0,9	-2,6	-2,0	-1,4	-5,1	-2,6	-0,7	-0,5	-0,3
1995	0,0	-0,4	-0,1	-0,8	-1,7	-0,8	2,4	0,7	-0,4	-0,8	-0,3
2000	0,3	0,5	-0,6	-0,7	-0,6	-0,6	5,5	0,0	-0,5	0,0	0,2
2005	1,6	1,5	-0,6	-0,8	-0,1	0,9	11,5	1,1	0,1	0,3	0,3
2010	1,0	0,8	-0,4	-0,7	-0,1	1,5	8,9	-0,1	0,2	0,3	0,1
2011	1,1	0,8	-1,0	-1,1	-0,5	1,8	11,3	-0,4	0,2	0,2	0,1
2012 ¹⁾	1,2	1,0	-1,1	-0,8	-0,3	1,6	11,5	0,0	0,1	0,3	0,1
2013	0,9	0,7	-0,9	-0,9	-0,3	2,5	10,4	-0,5	0,1	0,3	0,2
2014	0,8	0,6	-1,1	-1,9	-0,9	1,6	10,8	-0,5	0,1	0,4	0,1
2015	1,2	0,7	-0,5	-0,6	0,4	4,7	12,6	0,1	0,2	0,4	0,1
2016	0,4	0,3	-1,3	-1,1	0,0	3,8	10,1	-1,4	0,0	0,2	0,0
2017	0,5	0,5	-1,2	-0,8	0,3	2,5	9,9	-1,0	0,2	0,2	0,0
2018	0,6	0,5	-1,4	-1,4	0,0	2,4	9,2	-0,6	0,1	0,3	0,1
2019	0,4	0,2	-1,9	-1,5	-0,3	2,4	8,9	-1,1	-	0,3	0,1

1.3.12 Wanderungssaldo nach Altersgruppen 1993 bis 2019 - Anteil an der Bevölkerung am Jahresanfang in Prozent

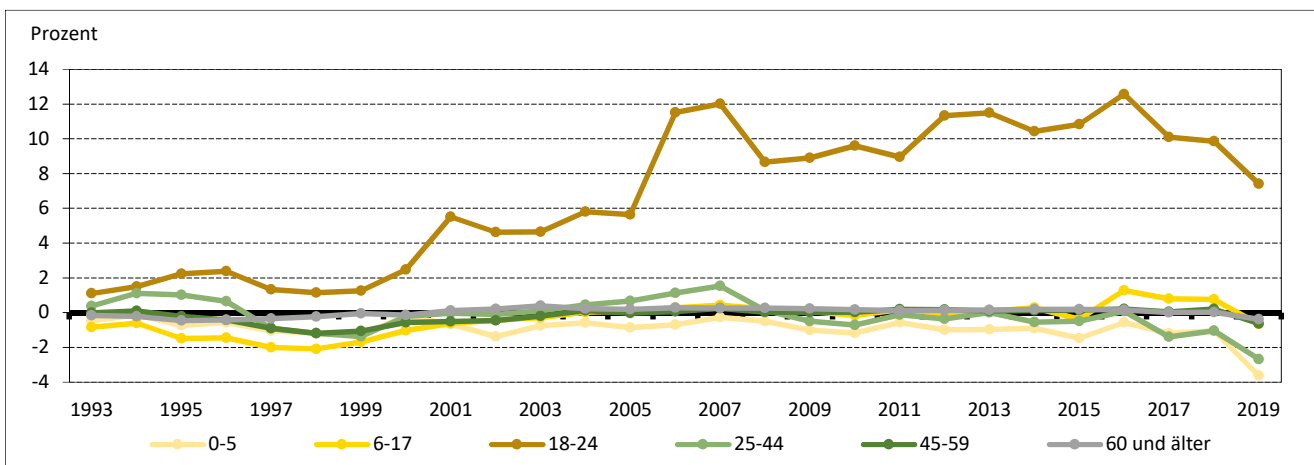

Anmerkung: ¹⁾ ab 2012 bezogen auf korrigierten Bevölkerungsbestand (Zensus 2011)

Stand: Gebietsstand: 01.01.2020
 Quellen: Statistisches Landesamt Sachsen
 Kommunale Statistikstelle

1.3.13 Zugezogene nach Altersgruppen und nach Herkunftsgebieten 1990 bis 2019

Jahr	ins-gesamt	darunter weiblich	davon im Alter von ... bis ... Jahren								
			0-2	3-5	6-14	15-17	18-24	25-44	45-59	60-64	65 und älter
Umland											
1990	3.670	1.770	257	146	328	112	1.007	1.358	237	40	185
1995	3.378	1.654	75	93	266	114	792	1.404	307	42	285
2000	6.353	3.285	164	148	413	147	1.996	2.479	518	112	376
2005	6.562	3.301	152	130	188	184	2.407	2.589	452	91	369
2010	6.602	3.267	153	137	267	110	2.357	2.558	611	76	333
2015	5.986	2.797	133	128	231	176	1.669	2.525	589	119	416
2017	6.183	2.899	167	169	350	181	1.854	2.394	608	69	391
2018	5.484	2.533	106	120	263	184	1.698	2.009	516	104	484
2019	5.486	2.658	109	113	243	177	1.869	1.858	526	117	474
aus Sachsen (ohne Umland)											
1990	2.079	959	120	93	174	26	530	905	91	16	124
1995	1.930	925	26	41	106	78	565	826	107	20	161
2000	3.735	1.883	72	61	154	69	1.427	1.489	203	85	175
2005	5.200	2.520	93	57	82	79	2.624	1.953	168	29	115
2010	5.468	2.607	92	66	144	63	2.554	2.054	264	57	174
2015	7.337	2.722	121	117	299	152	2.884	3.137	367	63	197
2017	5.350	2.441	128	104	210	123	2.197	2.061	300	62	165
2018	5.038	2.276	109	78	146	130	2.263	1.837	256	45	174
2019	4.623	2.189	76	64	118	122	2.130	1.624	252	48	189
aus den neuen Bundesländern (ohne Sachsen mit Berlin)											
1990	3.440	1.593	233	161	259	67	871	1.537	195	22	95
1995	2.209	918	48	62	108	53	443	1.195	129	30	141
2000	3.184	1.524	85	75	130	40	1.043	1.428	149	58	176
2005	4.787	2.257	79	50	85	49	2.265	1.858	159	58	184
2010	4.929	2.411	92	81	108	32	2.405	1.748	223	50	190
2015	4.542	2.199	87	61	95	51	1.853	1.939	207	48	201
2017	4.243	2.014	72	70	89	67	1.841	1.673	195	48	188
2018	4.188	2.021	92	66	104	48	1.761	1.613	229	61	214
2019	4.160	2.033	90	70	108	82	1.741	1.585	221	54	209
aus den alten Bundesländern (ohne Berlin)											
1990	539	156	11	8	14	5	168	258	63	8	4
1995	5.505	2.088	143	153	246	66	939	3.221	501	42	194
2000	4.724	2.091	141	107	192	87	1.181	2.218	408	121	269
2005	4.822	2.211	133	110	181	68	1.387	2.211	332	143	257
2010	5.233	2.536	167	113	142	34	1.801	2.297	353	108	218
2015	5.594	2.548	130	90	145	37	1.955	2.485	399	120	233
2017	5.308	2.406	126	98	145	56	1.688	2.374	441	115	265
2018	5.303	2.491	125	109	177	42	1.598	2.500	385	121	246
2019	5.497	2.524	139	122	179	45	1.669	2.532	399	143	269
aus dem Ausland											
1990	1.743	427	32	29	81	19	386	953	182	27	34
1995	6.780	697	50	33	102	54	1.141	4.351	982	37	30
2000	3.348	1.361	75	64	117	58	1.134	1.597	251	26	26
2005	3.909	1.731	95	75	147	59	1.537	1.668	232	40	56
2010	4.361	1.858	121	78	123	70	1.525	2.050	332	25	37
2015	11.068	3.839	368	338	747	429	3.597	4.760	698	68	63
2017	11.416	4.019	331	339	654	198	3.355	5.522	839	87	91
2018	11.865	4.103	274	292	617	197	3.324	5.962	988	97	114
2019	11.443	4.162	226	293	610	195	3.059	5.826	998	110	126

Stand: Gebietsstand: 01.01.2020

Quellen: Statistisches Landesamt Sachsen, Kommunale Statistikstelle

1.3.14 Fortgezogene nach Altersgruppen und nach Zielgebieten 1990 bis 2019

Jahr	ins-gesamt	darunter weiblich	davon im Alter von ... bis ... Jahren								
			0-2	3-5	6-14	15-17	18-24	25-44	45-59	60-64	65 und älter
Umland											
1990	2.758	1.304	191	161	295	69	543	1.069	219	36	175
1995	8.013	3.847	186	292	1.190	292	903	3.387	997	210	556
2000	6.785	3.388	248	231	629	244	1.112	2.757	861	208	495
2005	5.274	2.619	299	217	282	135	937	2.421	541	121	321
2010	5.472	2.736	273	222	304	55	955	2.578	557	94	434
2015	7.197	3.359	396	343	537	103	935	3.546	722	107	508
2017	7.257	3.591	438	399	584	104	785	3.538	727	129	553
2018	7.163	3.588	407	402	559	111	814	3.422	735	140	573
2019	7.492	3.705	461	426	634	127	844	3.582	733	121	564
nach Sachsen (ohne Umland)											
1990	1.040	477	74	47	110	34	254	407	56	11	47
1995	1.333	592	26	38	115	24	342	523	116	31	118
2000	1.788	903	69	41	77	36	476	794	156	41	98
2005	2.088	996	68	44	67	36	636	1.027	112	20	78
2010	3.059	1.578	92	75	77	18	1.139	1.427	152	21	58
2015	5.389	2.050	191	186	373	109	1.495	2.649	289	30	67
2017	4.854	2.056	186	170	224	57	1.380	2.405	278	43	111
2018	4.130	1.818	178	143	212	56	1.099	2.049	254	35	104
2019	4.166	1.866	183	138	215	44	1.158	2.025	251	43	109
in die neuen Bundesländer (ohne Sachsen mit Berlin)											
1990	2.786	1.362	188	160	239	37	666	1.150	177	26	143
1995	1.826	802	35	43	115	31	367	879	154	34	168
2000	1.999	970	62	42	87	35	466	996	125	51	135
2005	2.448	1.209	74	45	80	29	741	1.221	121	27	110
2010	3.783	1.890	111	69	107	27	1.273	1.832	199	36	129
2015	3.940	1.886	112	95	111	30	994	2.212	189	43	154
2017	3.885	1.836	137	99	121	29	997	2.098	204	41	159
2018	3.658	1.741	115	91	108	31	1.064	1.842	219	38	150
2019	3.556	1.657	99	98	109	34	1.045	1.771	197	41	162
in die alten Bundesländer (ohne Berlin)											
1990	11.550	5.326	342	572	1.350	314	3.306	4.309	918	157	282
1995	3.946	1.789	96	101	315	165	813	1.824	357	84	191
2000	6.114	2.859	185	145	360	153	1.615	2.945	504	76	131
2005	5.237	2.480	146	144	183	70	1.474	2.667	343	62	148
2010	5.373	2.572	140	129	203	56	1.357	2.890	362	56	180
2015	5.932	2.651	145	122	188	44	1.430	3.325	396	59	223
2017	5.652	2.575	167	131	180	47	1.379	3.172	329	45	202
2018	5.624	2.524	138	126	188	50	1.445	3.077	339	51	210
2019	5.347	2.384	129	124	181	48	1.326	2.981	332	48	178
in das Ausland											
1990	2.859	847	21	23	80	5	844	1.744	127	12	3
1995	4.831	378	10	21	39	18	466	3.401	844	17	15
2000	3.080	912	43	49	115	37	624	1.766	383	30	33
2005	2.413	1.061	46	66	96	25	637	1.287	180	30	46
2010	3.824	1.677	78	78	137	41	898	2.169	330	47	46
2015	5.383	2.143	83	92	169	75	1.390	2.994	468	60	52
2017	8.026	2.361	126	125	233	87	2.085	4.545	646	79	100
2018	8.161	2.507	131	143	229	58	2.089	4.559	732	88	132
2019	8.550	2.708	122	143	236	76	2.014	4.817	883	128	131

Stand: Gebietsstand: 01.01.2020

Quellen: Statistisches Landesamt Sachsen, Kommunale Statistikstelle

1.3.15 Wanderungssaldo nach Altersgruppen und nach Gebieten 1990 bis 2019

Jahr	ins- gesamt	darunter weiblich	davon im Alter von ... bis ... Jahren								
			0-2	3-5	6-14	15-17	18-24	25-44	45-59	60-64	65 und älter
Umland											
1990	912	466	66	-15	33	43	464	289	18	4	10
1995	-4.635	-2.193	-111	-199	-924	-178	-111	-1.983	-690	-168	-271
2000	-432	-103	-84	-83	-216	-97	884	-278	-343	-96	-119
2005	1.288	682	-147	-87	-94	49	1.470	168	-89	-30	48
2010	1.130	531	-120	-85	-37	55	1.402	-20	54	-18	-101
2015	-1.211	-562	-263	-215	-306	73	734	-1.021	-133	12	-92
2016	-1.183	-819	-310	-301	-355	35	1.097	-1.056	-103	-30	-160
2017	-1.074	-692	-271	-230	-234	77	1.069	-1.144	-119	-60	-162
2018	-1.679	-1.055	-301	-282	-296	73	884	-1.413	-219	-36	-89
2019	-2.006	-1.047	-352	-313	-391	50	1.025	-1.724	-207	-4	-90
Sachsen (ohne Umland)											
1990	1.039	482	46	46	64	-8	276	498	35	5	77
1995	597	333	-	3	-9	54	223	303	-9	-11	43
2000	1.947	980	3	20	77	33	951	695	47	44	77
2005	3.112	1.524	25	13	15	43	1.988	926	56	9	37
2010	2.409	1.029	-	-9	67	45	1.415	627	112	36	116
2015	1.948	672	-70	-69	-74	43	1.389	488	78	33	130
2017	496	385	-58	-66	-14	66	817	-344	22	19	54
2018	908	458	-69	-65	-66	74	1.164	-212	2	10	70
2019	457	323	-107	-74	-97	78	972	-401	1	5	80
neue Bundesländer (ohne Sachsen mit Berlin)											
1990	654	231	45	1	20	30	205	387	18	-4	-48
1995	383	116	13	19	-7	22	76	316	-25	-4	-27
2000	1.185	554	23	33	43	5	577	432	24	7	41
2005	2.339	1.048	5	5	5	20	1.524	637	38	31	74
2010	1.146	521	-19	12	1	5	1.132	-84	24	14	61
2015	602	313	-25	-34	-16	21	859	-273	18	5	47
2017	358	178	-65	-29	-32	38	844	-425	-9	7	29
2018	530	280	-23	-25	-4	17	697	-229	10	23	64
2019	604	376	-9	-28	-1	48	696	-186	24	13	47
alte Bundesländer (ohne Berlin)											
1990	-11.011	-5.170	-331	-564	-1.336	-309	-3.138	-4.051	-855	-149	-278
1995	1.559	299	47	52	-69	-99	126	1.397	144	-42	3
2000	-1.390	-768	-44	-38	-168	-66	-434	-727	-96	45	138
2005	-415	-269	-13	-34	-2	-2	-87	-456	-11	81	109
2010	-140	-36	27	-16	-61	-22	444	-593	-9	52	38
2015	-338	-103	-15	-32	-43	-7	525	-840	3	61	10
2016	-614	-209	-29	-25	-29	34	346	-1.070	23	77	59
2017	-344	-169	-41	-33	-35	9	309	-798	112	70	63
2018	-321	-33	-13	-17	-11	-8	153	-577	46	70	36
2019	150	140	10	-2	-2	-3	343	-449	67	95	91
Ausland											
1990	-1.116	-420	11	6	1	14	-458	-791	55	15	31
1995	1.949	319	40	12	63	36	675	950	138	20	15
2000	268	449	32	15	2	21	510	-169	-132	-4	-7
2005	1.496	670	49	9	51	34	900	381	52	10	10
2010	537	181	43	-	-14	29	627	-119	2	-22	-9
2015	5.685	1.696	285	246	578	354	2.207	1.766	230	8	11
2017	3.390	1.658	205	214	421	111	1.270	977	193	8	-9
2018	3.704	1.596	143	149	388	139	1.235	1.403	256	9	-18
2019	2.893	1.454	104	150	374	119	1.045	1.009	115	-18	-5

Stand: Gebietsstand: 01.01.2020

Quellen: Statistisches Landesamt Sachsen, Kommunale Statistikstelle

1.3.16 Zu- und Fortgezogene bezüglich ausgewählter Gemeinden des Umlandes 1990 bis 2019

Gemeinde	Zugezogene							Fortgezogene						
	1990	2000	2005	2010	2015	2018	2019	1990	2000	2005	2010	2015	2018	2019
Arnsdorf b. Dresden	30	71	56	51	51	42	37	33	38	51	34	54	42	63
Bannewitz	90	267	253	207	176	176	133	75	646	309	277	272	316	388
Coswig, Stadt	135	258	188	195	169	138	189	92	142	121	123	209	234	241
Dippoldiswalde, Stadt	77	121	170	132	112	123	117	70	121	62	108	124	129	112
Dohna, Stadt	36	81	74	81	86	86	84	25	110	86	95	124	112	99
Dürrröhrsdorf-Dittersbach	85	47	32	47	26	40	39	29	43	35	40	43	60	112
Freital, Stadt	421	661	609	569	580	466	545	298	902	653	702	928	839	825
Großröhrsdorf, Stadt	19	115	88	89	73	66	68	14	77	42	49	86	97	119
Heidenau, Stadt	180	244	242	227	403	208	232	128	262	226	226	381	371	294
Klipphausen	48	116	90	82	103	93	113	51	187	160	125	178	126	191
Kreischa	42	71	103	73	83	64	77	22	189	95	79	90	106	105
Meißen, Stadt	122	180	176	219	224	230	183	48	75	115	118	181	236	282
Moritzburg	74	116	121	130	114	114	105	65	195	173	175	156	167	148
Müglitztal	3	45	19	30	14	17	14	13	46	25	23	15	24	27
Niederau	5	12	20	25	19	17	25	7	21	13	23	15	53	31
Ottendorf-Okrilla	89	164	174	196	153	130	149	85	219	158	134	202	223	203
Pirna, Stadt	199	336	313	381	360	367	324	190	331	263	309	475	427	481
Rabenau, Stadt	34	27	36	31	22	26	35	10	37	31	14	36	54	39
Radeberg, Stadt	143	246	281	276	264	250	231	162	344	218	278	339	266	360
Radebeul, Stadt	382	675	524	665	465	490	482	430	779	770	740	794	735	737
Radeburg, Stadt	73	91	74	118	83	65	64	52	132	119	99	103	100	62
Tharandt, Stadt	37	56	72	50	58	108	92	31	66	48	60	54	150	125
Wachau	23	65	42	56	44	40	43	23	54	49	33	62	51	38
Weinböhla	65	77	75	72	74	70	79	37	97	95	78	145	139	135
Wilsdruff, Stadt	85	225	221	193	196	149	149	57	290	267	223	322	281	229
Gemeinden insgesamt	2.497	4.367	4.053	4.195	3.952	3.575	3.609	2.047	5.403	4.184	4.165	5.388	5.338	5.446
Änderung zum Vorjahr	.	6,1 %	5,0 %	-1,8 %	4,1 %	-9,9 %	1,0 %	.	-16,4 %	-8,5 %	-0,9 %	2,3 %	-1,3 %	2,0 %

Gemeinde	Wanderungssaldo						
	1990	2000	2005	2010	2015	2018	2019
Arnsdorf b. Dresden	-3	33	5	17	-3	-	-26
Bannewitz	15	-379	-56	-70	-96	-140	-255
Coswig, Stadt	43	116	67	72	-40	-96	-52
Dippoldiswalde, Stadt	7	-	108	24	-12	-6	5
Dohna, Stadt	11	-29	-12	-14	-38	-26	-15
Dürrröhrsdorf-Dittersbach	56	4	-3	7	-17	-20	-73
Freital, Stadt	123	-241	-44	-133	-348	-373	-280
Großröhrsdorf, Stadt	5	38	46	40	-13	-31	-51
Heidenau, Stadt	52	-18	16	1	22	-163	-62
Klipphausen	-3	-71	-70	-43	-75	-33	-78
Kreischa	20	-118	8	-6	-7	-42	-28
Meißen, Stadt	74	105	61	101	43	-6	-99
Moritzburg	9	-79	-52	-45	-42	-53	-43
Müglitztal	-10	-1	-6	7	-1	-7	-13
Niederau	-2	-9	7	2	4	-36	-6
Ottendorf-Okrilla	4	-55	16	62	-49	-93	-54
Pirna, Stadt	9	5	50	72	-115	-60	-157
Rabenau, Stadt	24	-10	5	17	-14	-28	-4
Radeberg, Stadt	-19	-98	63	-2	-75	-16	-129
Radebeul, Stadt	-48	-104	-246	-75	-329	-245	-255
Radeburg, Stadt	21	-41	-45	19	-20	-35	2
Tharandt, Stadt	6	-10	24	-10	4	-42	-33
Wachau	-	11	-7	23	-18	-11	5
Weinböhla	28	-20	-20	-6	-71	-69	-56
Wilsdruff, Stadt	28	-65	-46	-30	-126	-132	-80
Gemeinden insgesamt	450	-1.036	-131	30	-1.436	-1.763	-1.837
Änderung zum Vorjahr	.	1.315	581	-39	34	-320	-74

Stand: Gebietsstand: 01.01.2020

Quellen: Statistisches Landesamt Sachsen, Kommunale Statistikstelle

1.3.17 Fortgezogene in das nahe Umland 1993 bis 2019

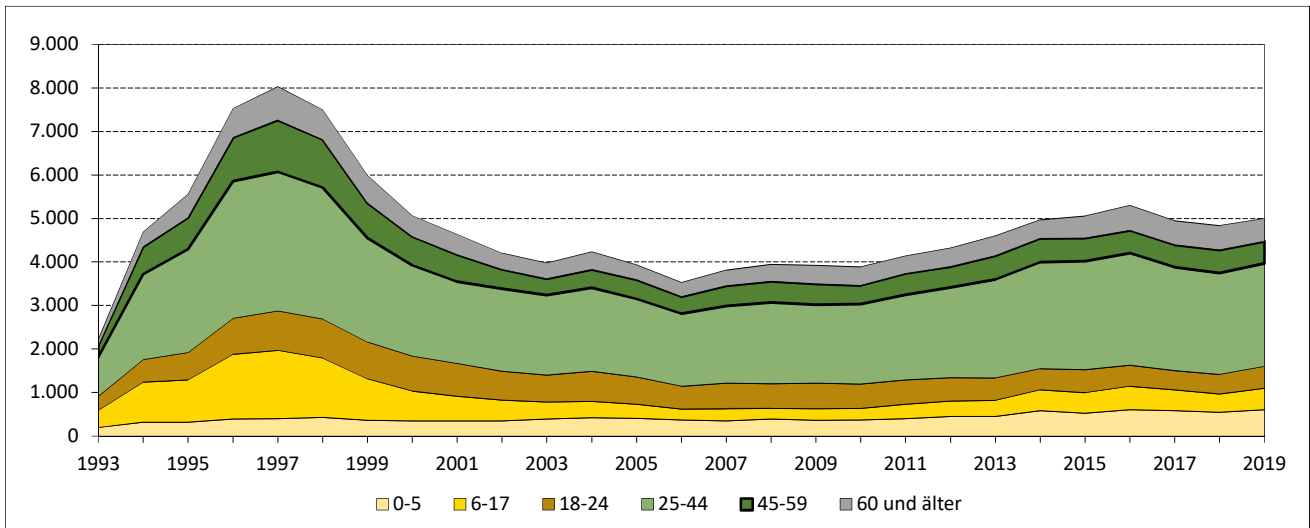

1.3.18 Zugezogene aus dem nahen Umland 1993 bis 2019

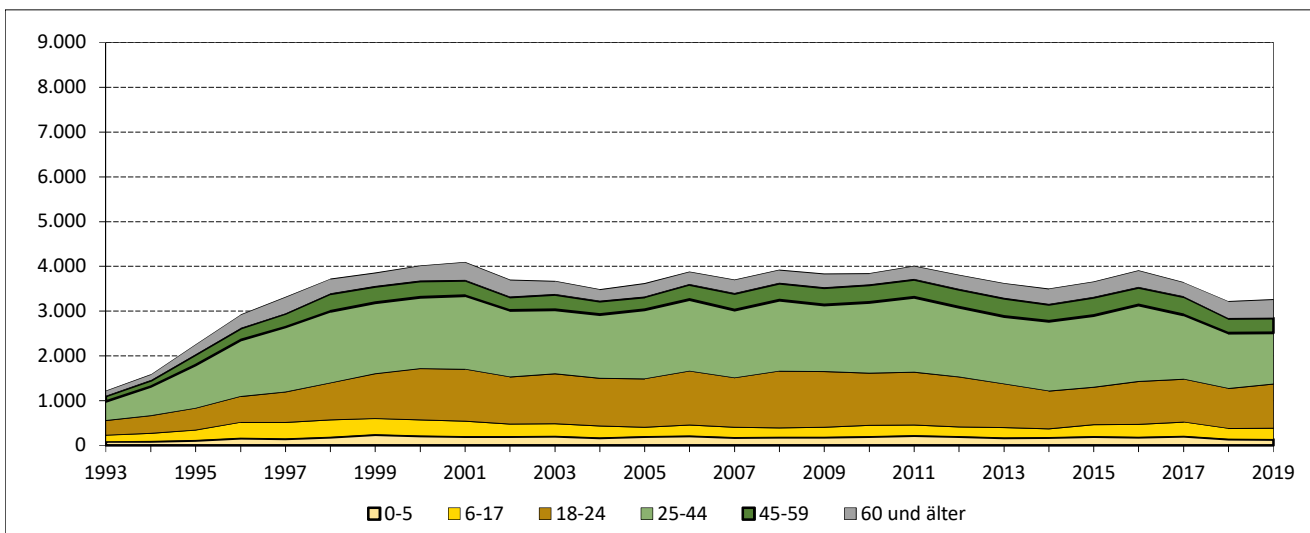

1.3.19 Wanderungssaldo bezogen auf das nahe Umland 1993 bis 2019

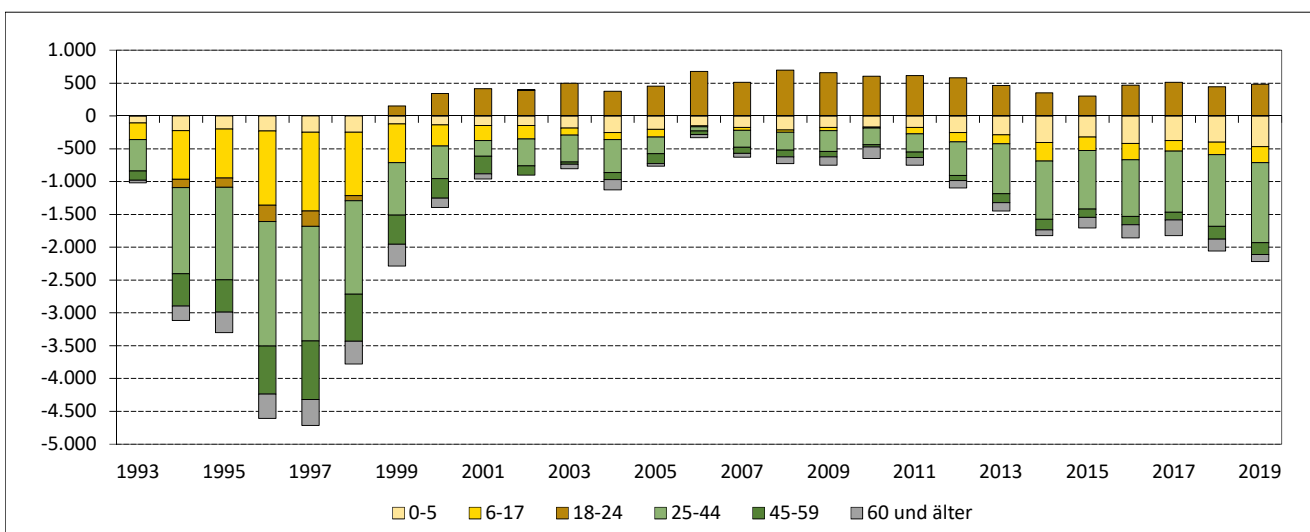

Anmerkung: nahes Umland - angrenzende Gemeinden einschließlich Meißen, Weinböhla, Coswig

1.3.20 Fortgezogene in das ferne Umland 1993 bis 2019

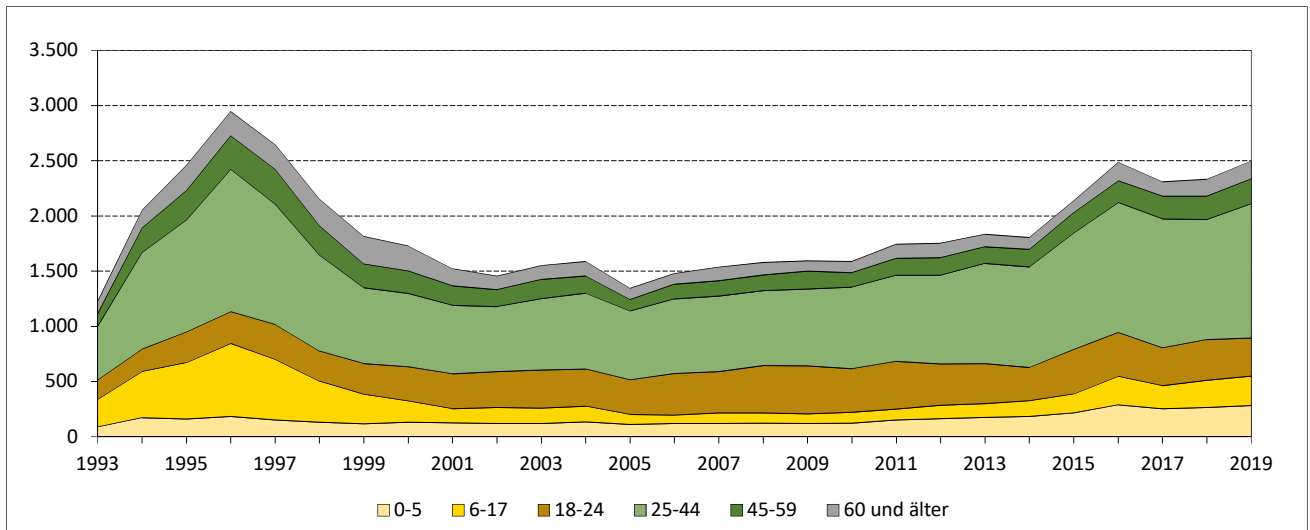

1.3.21 Zugezogene aus dem fernen Umland 1993 bis 2019

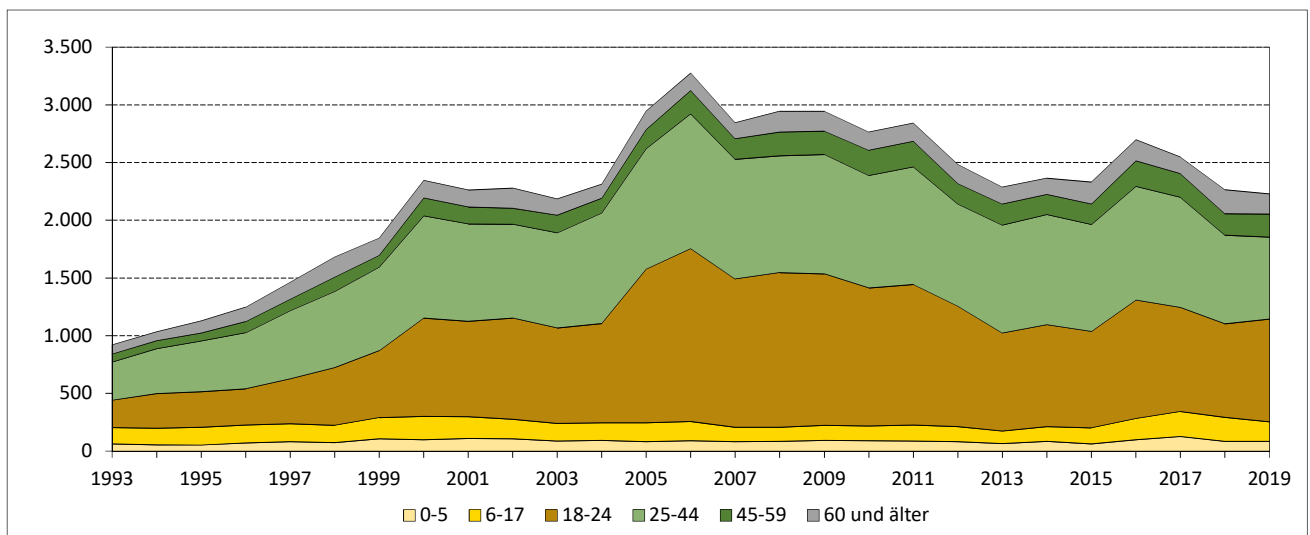

1.3.22 Wanderungssaldo bezogen auf das ferne Umland 1993 bis 2019

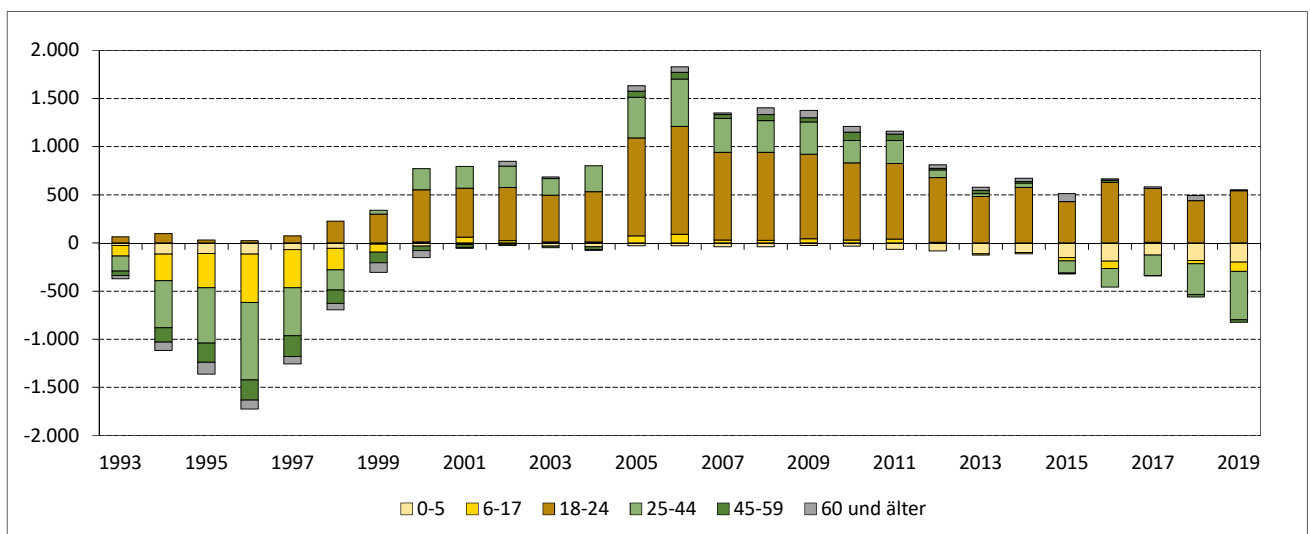

Anmerkung: fernes Umland - ohne nahes Umland

1.3.23 Fortgezogene nach Sachsen (ohne Umland) 1993 bis 2019

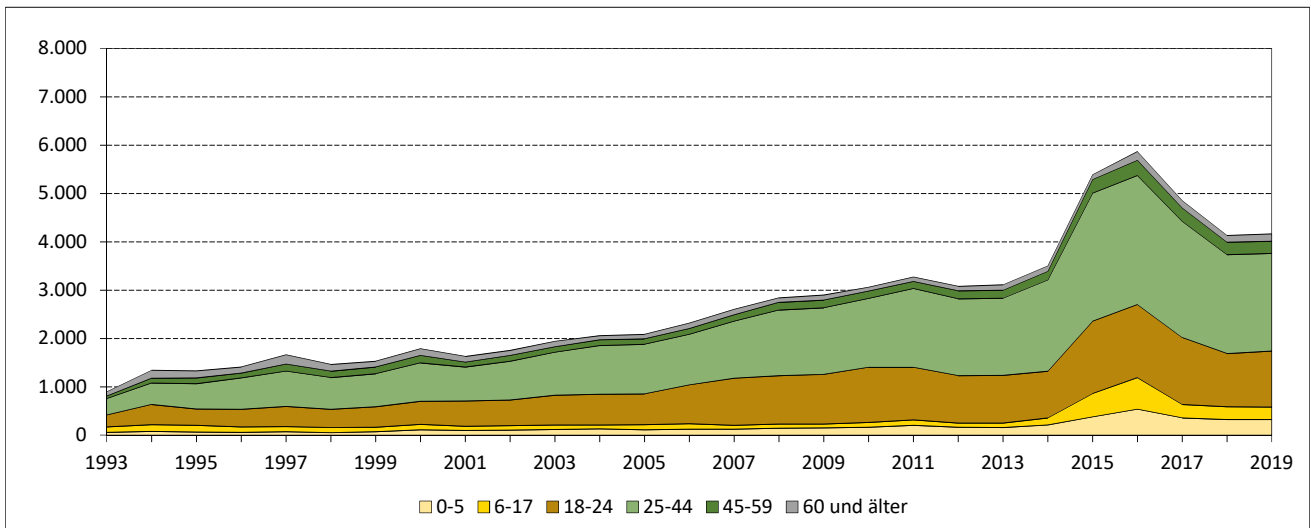

1.3.24 Zugezogene aus Sachsen (ohne Umland) 1993 bis 2019

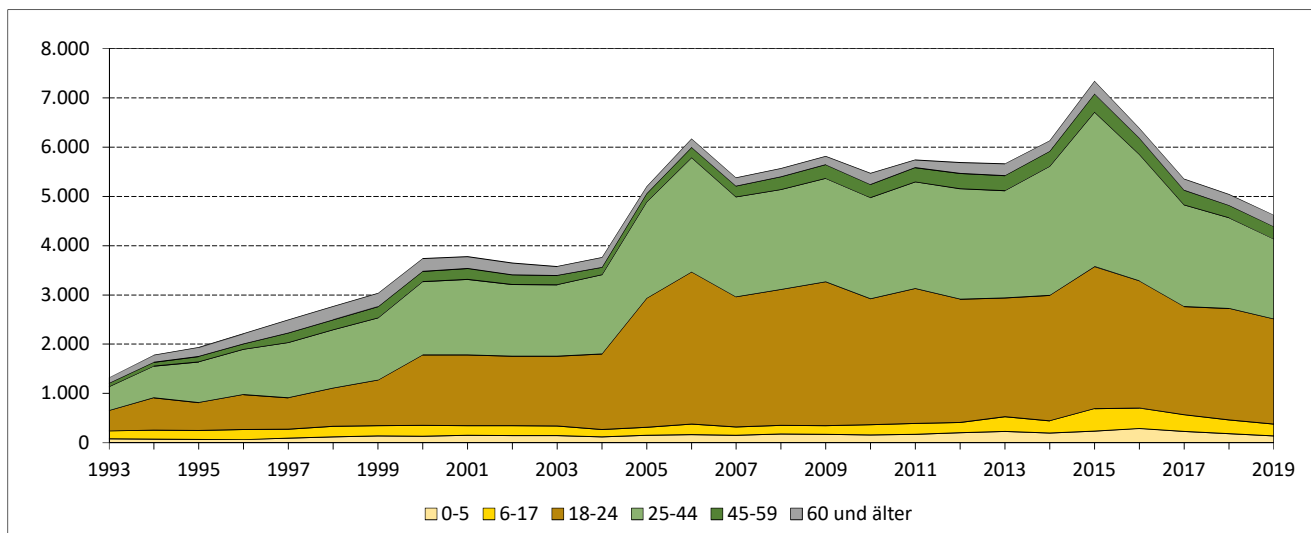

1.3.25 Wanderungssaldo bezogen auf Sachsen (ohne Umland) 1993 bis 2019

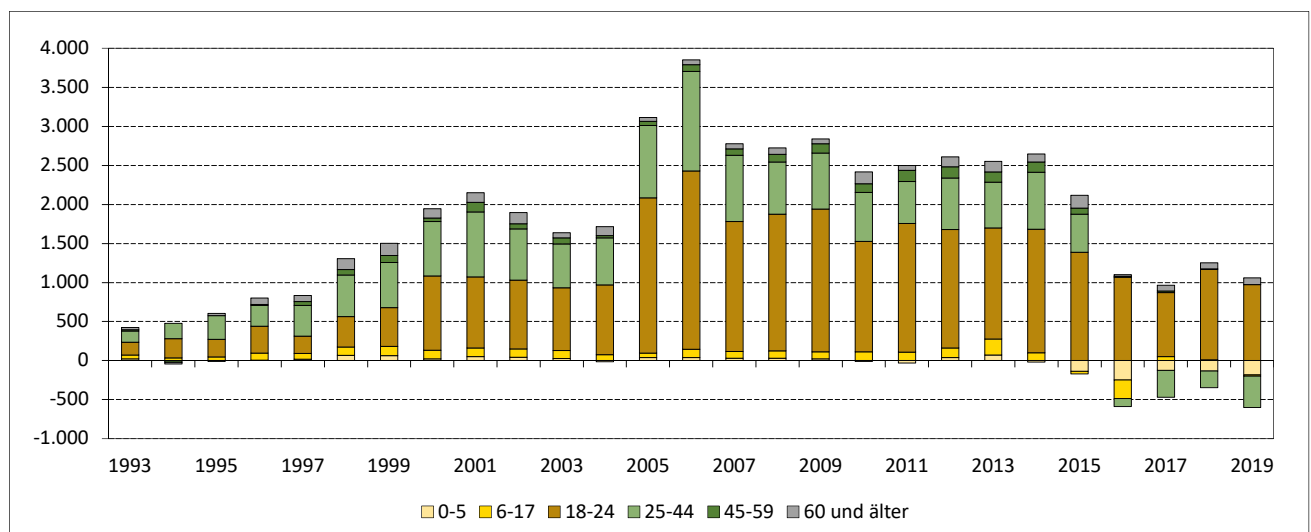

1.3.26 Fortgezogene in die neuen Bundesländer (ohne Sachsen, mit Berlin) 1993 bis 2019

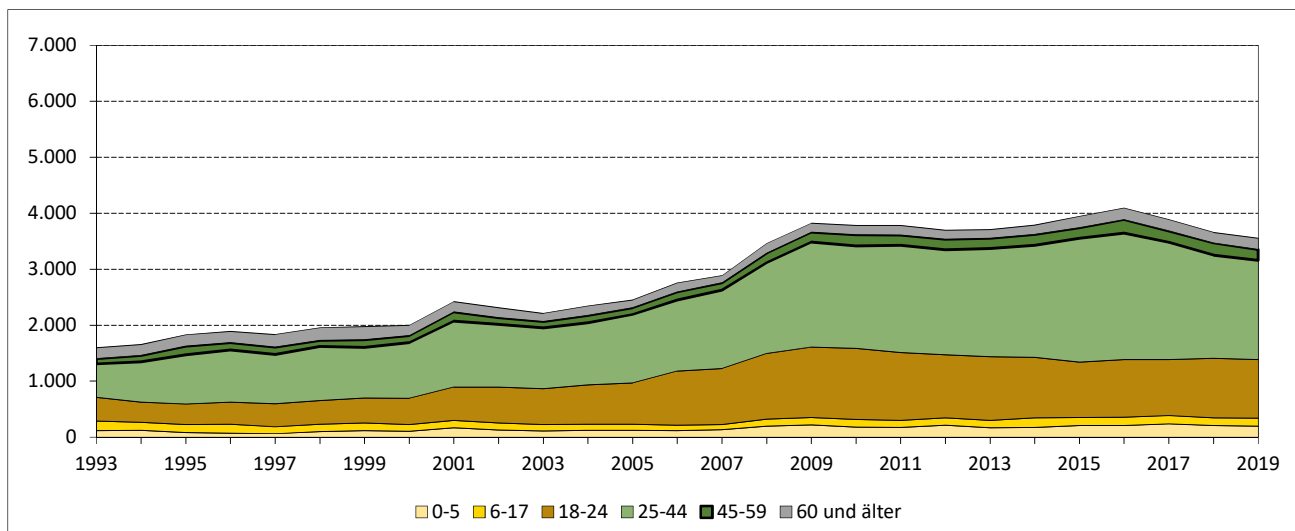

1.3.27 Zugezogene aus den neuen Bundesländern (ohne Sachsen, mit Berlin) 1993 bis 2019

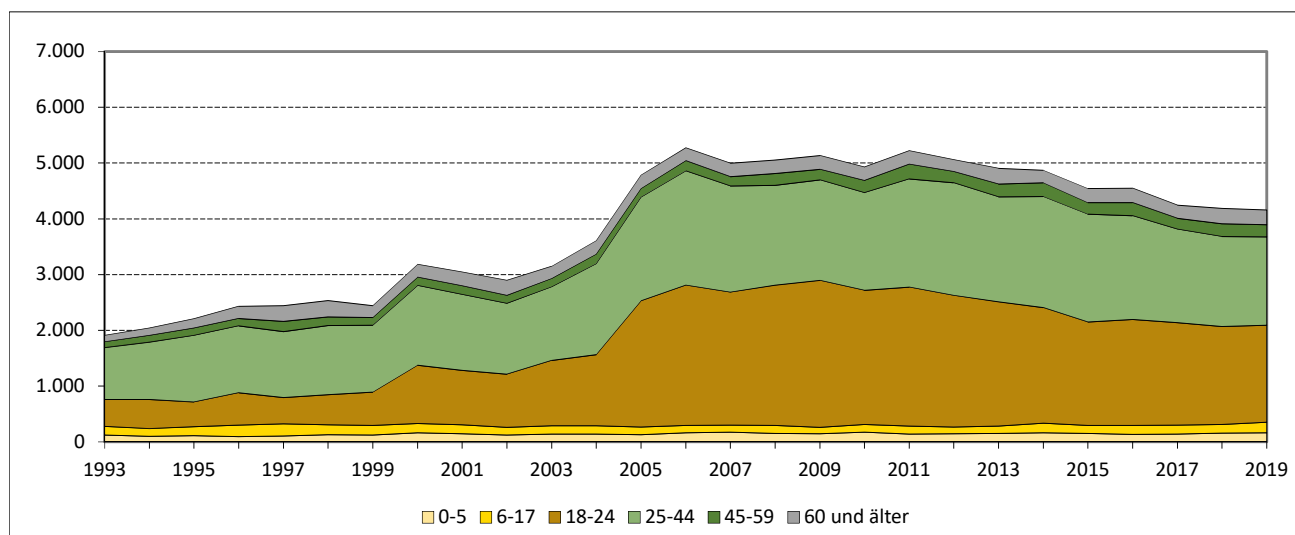

1.3.28 Wanderungssaldo bezogen auf die neuen Bundesländer (ohne Sachsen, mit Berlin) 1993 bis 2019

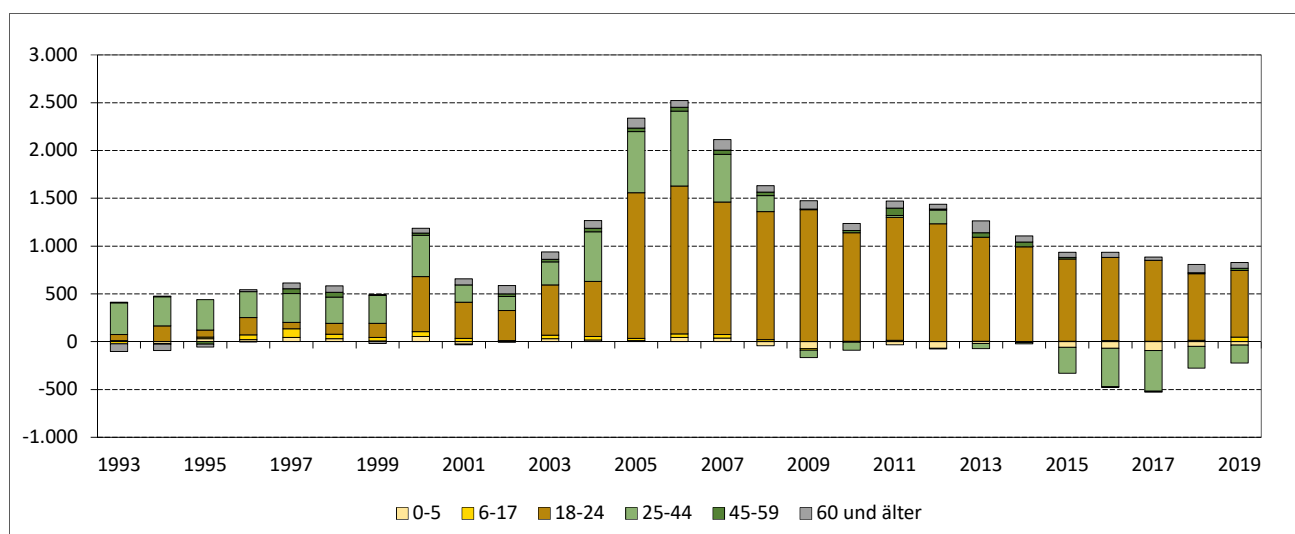

1.3.29 Fortgezogene in die alten Bundesländer 1993 bis 2019

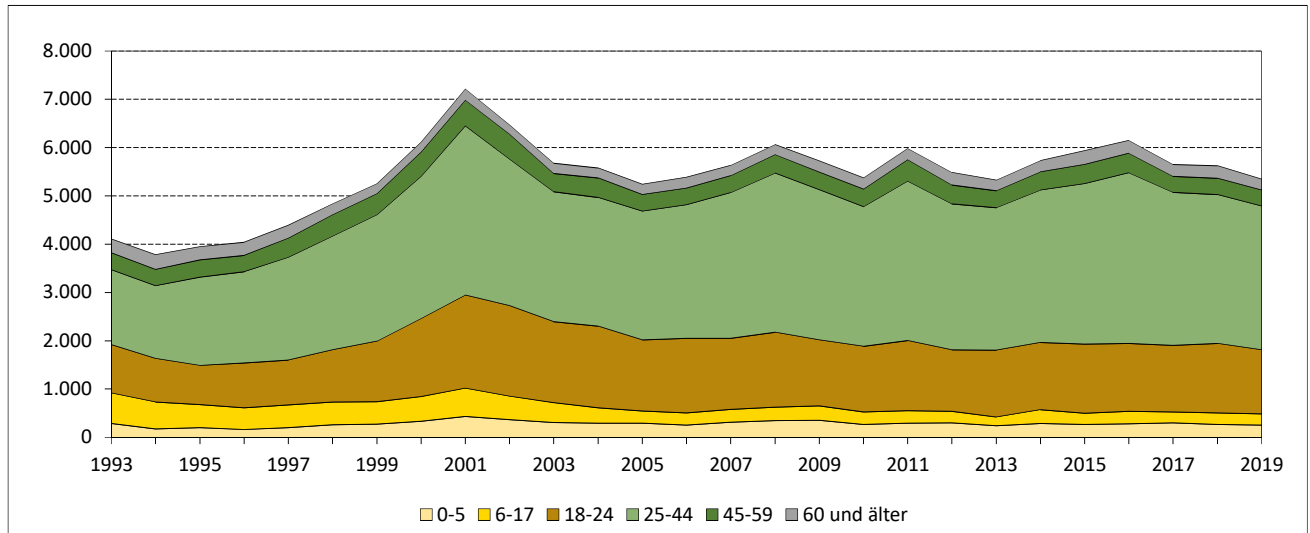

1.3.30 Zugezogene aus den alten Bundesländern 1993 bis 2019

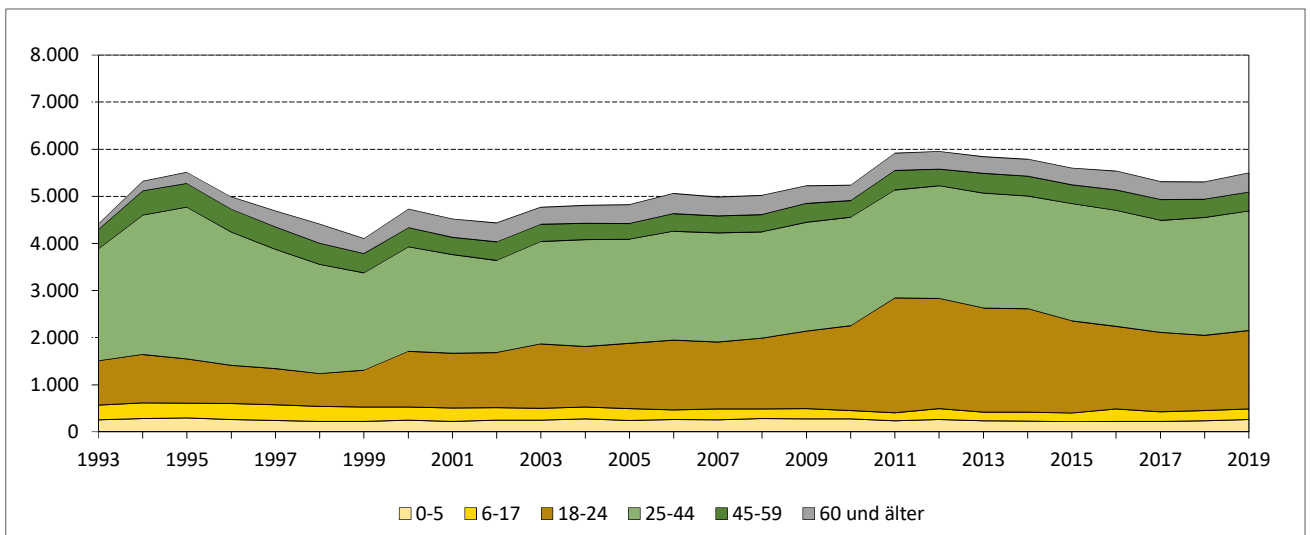

1.3.31 Wanderungssaldo bezogen auf die alten Bundesländer 1993 bis 2019

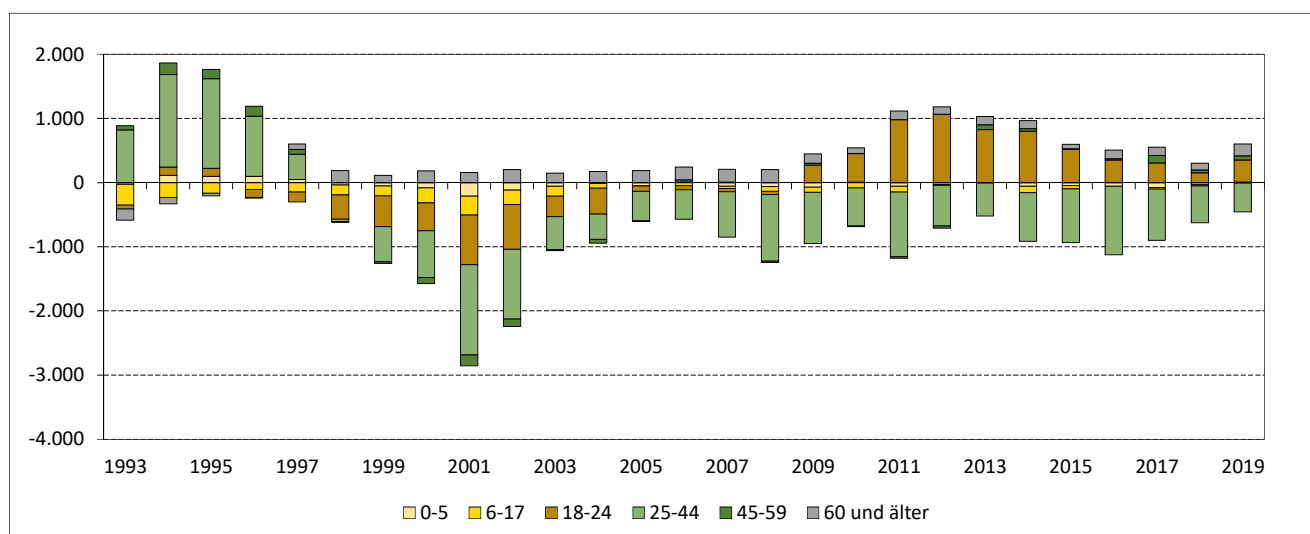

1.3.32 Fortgezogene in das Ausland 1993 bis 2019

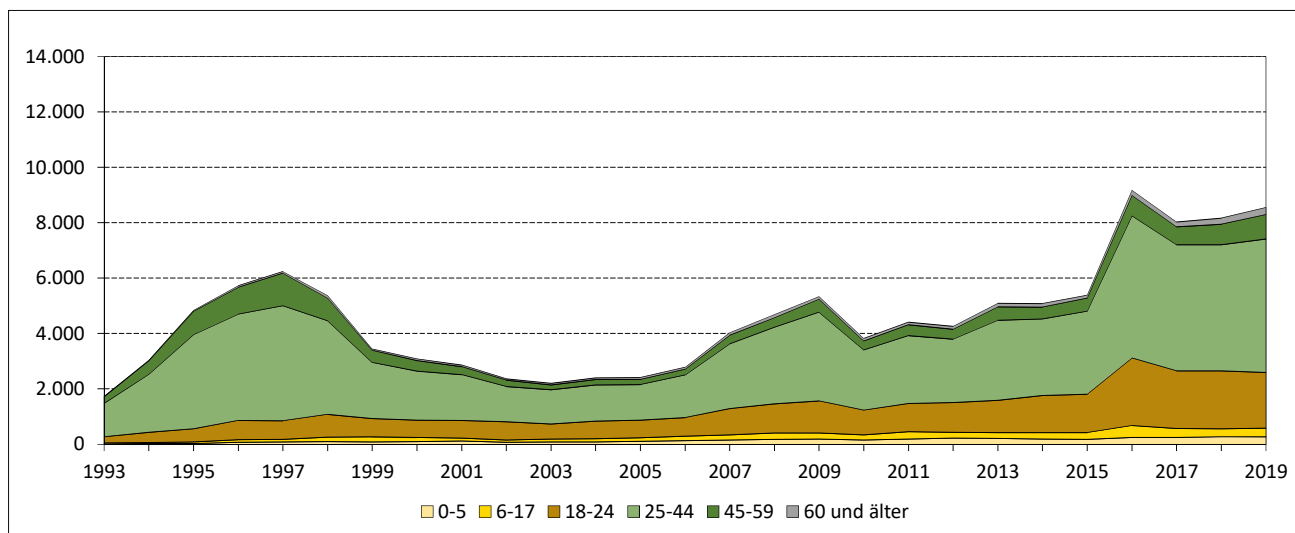

1.3.33 Zugezogene aus dem Ausland 1993 bis 2019

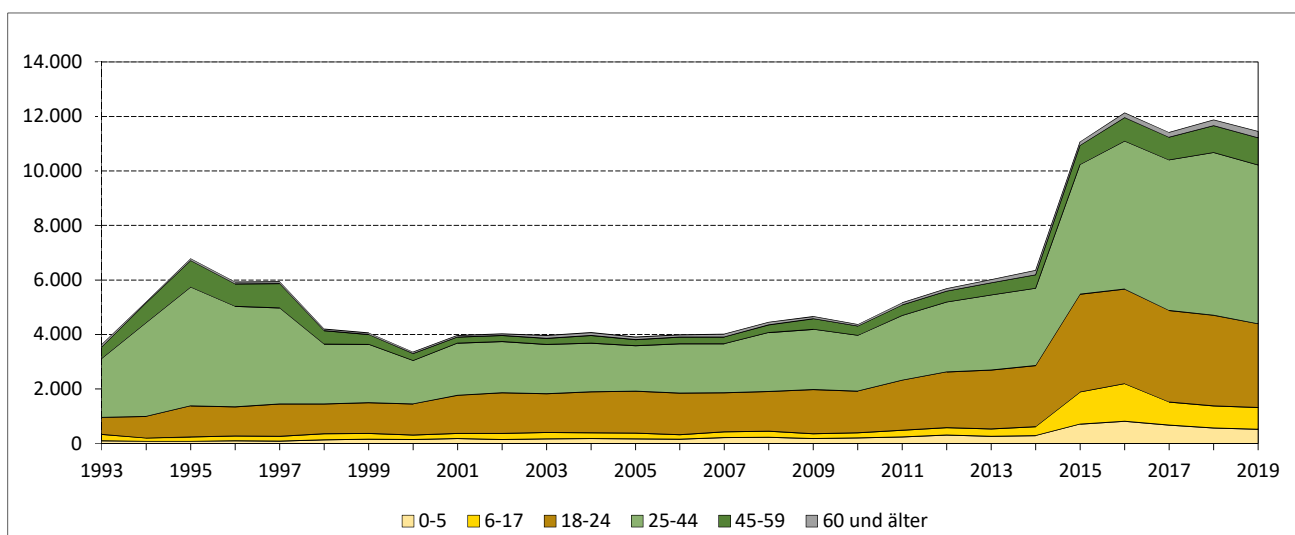

1.3.34 Wanderungssaldo bezogen auf das Ausland 1993 bis 2019

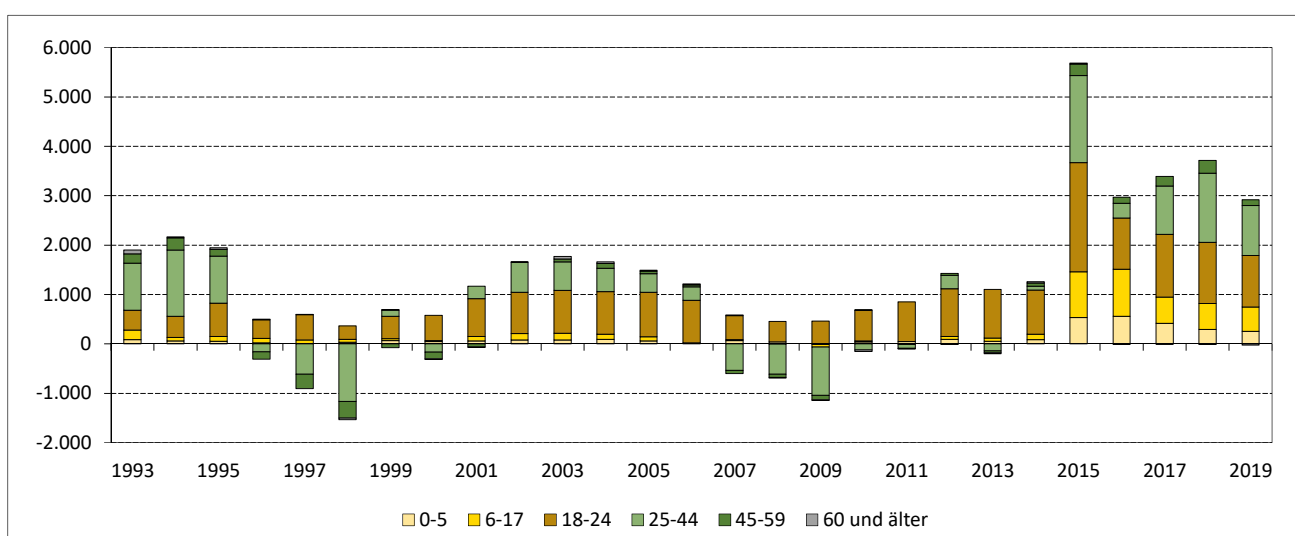

1.3.35 Fortgezogene insgesamt 1993 bis 2019

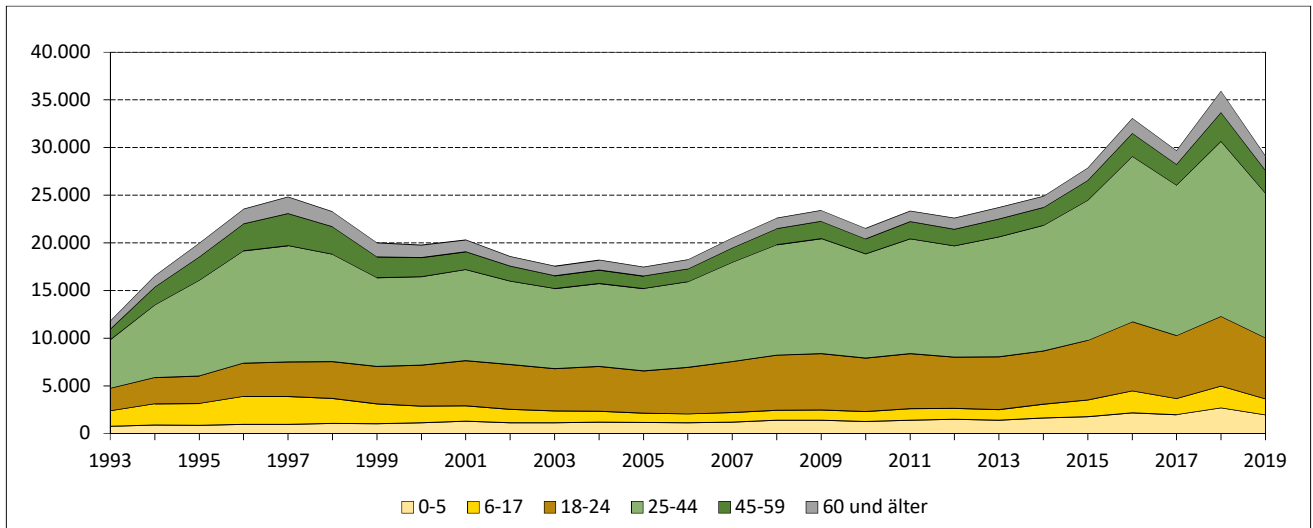

1.3.36 Zugezogene insgesamt 1993 bis 2019

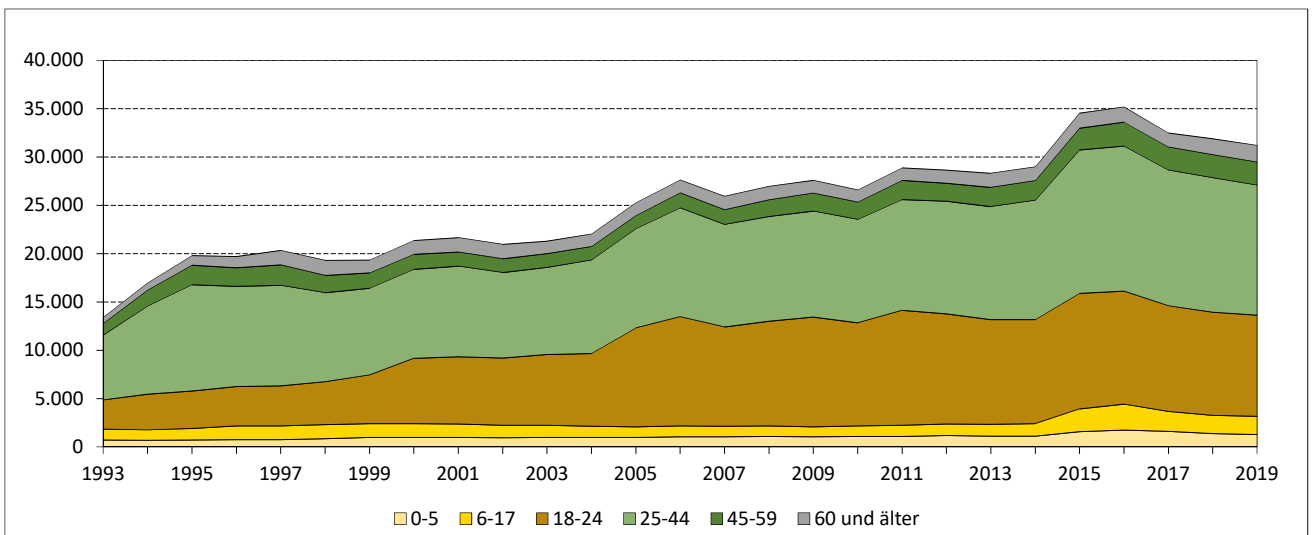

1.3.37 Wanderungssaldo insgesamt 1993 bis 2019

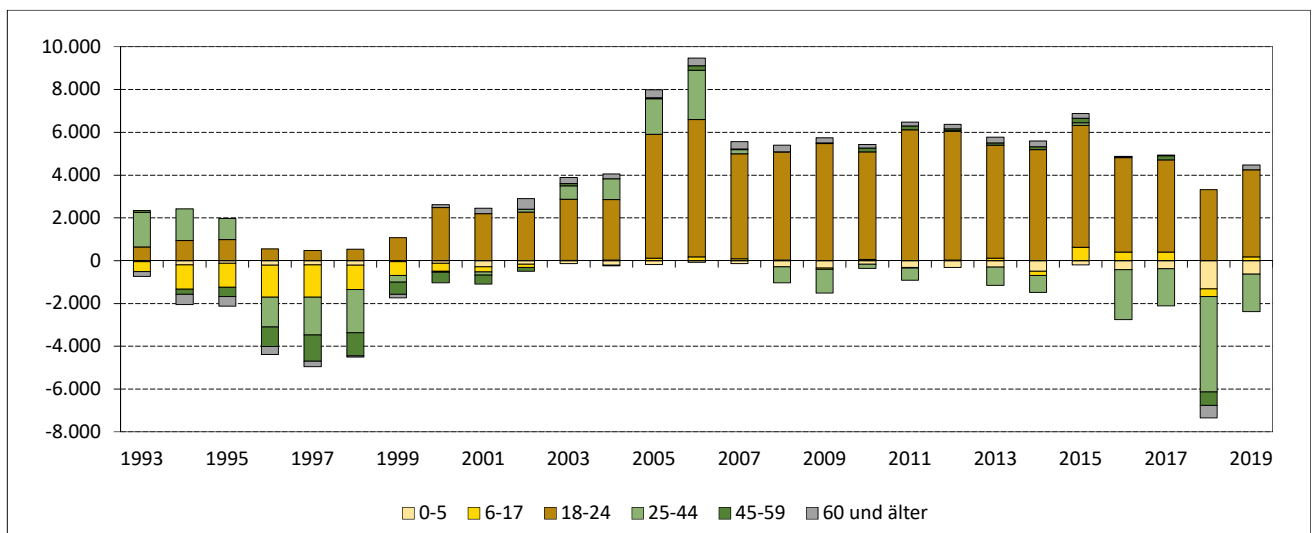

1.3.38 Umgezogene nach Altersgruppen 1995 bis 2019

Jahr	ins- gesamt	darunter weiblich	darunter Aus- länder	davon im Alter von ... bis ... Jahren								
				0-2	3-5	6-14	15-17	18-24	25-44	45-59	60-64	65 und älter
absolut												
1995	37.584	18.595	.	1.251	1.410	4.044	1.049	6.437	15.238	3.850	867	3.438
2000	56.665	28.053	3.049	2.312	1.483	5.057	2.115	11.030	21.792	6.772	1.798	4.306
2005	45.628	22.700	3.502	2.039	1.424	2.537	1.321	10.516	18.745	4.587	1.052	3.407
2010	43.678	21.827	3.363	2.031	1.505	2.498	565	10.176	18.928	4.326	634	3.015
2011	42.487	20.923	3.687	2.010	1.404	2.258	567	10.227	18.972	3.777	641	2.631
2012	41.942	20.425	3.930	2.077	1.555	2.288	519	9.399	18.714	3.873	668	2.849
2013	40.870	19.713	4.474	1.816	1.391	2.229	569	9.237	18.517	3.568	627	2.916
2014	42.363	20.382	5.323	2.020	1.569	2.351	623	8.830	19.958	3.600	624	2.788
2015	44.365	20.772	7.027	2.070	1.542	2.476	772	9.189	21.182	3.624	664	2.846
2016	48.609	20.964	13.124	2.236	1.750	2.945	1.079	10.176	23.027	3.857	694	2.845
2017	47.041	21.256	11.183	2.296	1.779	3.004	954	9.555	22.107	3.793	671	2.882
2018	44.120	20.533	9.498	2.110	1.605	2.799	798	9.106	20.480	3.555	572	3.095
2019	42.374	19.829	9.141	1.957	1.507	2.635	735	8.697	19.597	3.533	676	3.037
in Prozent zur Bevölkerung am Jahresende												
1995	8,1	7,7	.	16,9	13,7	7,9	5,7	16,3	10,9	4,0	3,3	4,6
2000	12,0	11,4	22,8	20,3	16,4	13,9	12,5	23,3	15,8	7,4	4,9	5,1
2005	9,4	9,0	18,6	15,0	11,9	9,7	8,8	19,9	12,9	5,2	3,2	3,3
2010	8,4	8,3	16,0	12,3	10,5	7,5	7,5	19,0	12,2	4,4	2,6	2,6
2011	8,1	7,8	16,8	11,9	9,3	6,5	7,1	19,5	12,1	3,8	2,3	2,3
2012	7,9	7,6	16,6	12,1	9,9	6,3	5,9	18,6	11,7	3,9	2,3	2,5
2013	7,6	7,3	17,7	10,4	8,6	5,9	5,8	19,3	11,4	3,6	2,1	2,5
2014	7,8	7,5	19,2	11,4	9,5	6,0	5,9	19,4	12,1	3,6	2,1	2,4
2015	8,1	7,5	20,8	11,5	9,2	6,1	6,7	21,0	12,5	3,6	2,2	2,4
2016	8,8	7,6	35,1	12,2	10,3	7,0	9,0	23,2	13,6	3,8	2,4	2,4
2017	8,4	7,6	27,2	12,5	10,2	6,8	7,8	21,2	13,1	3,7	2,3	2,4
2018	7,9	7,3	21,3	11,6	9,2	6,2	6,4	19,7	12,1	3,5	2,0	2,5
2019	7,5	7,0	19,4	11,2	8,5	5,7	5,7	18,3	11,7	3,5	2,3	2,5

1.3.39 Umgezogene nach Altersgruppen 1995 bis 2019 - Anteil an der Bevölkerung am Jahresende in Prozent

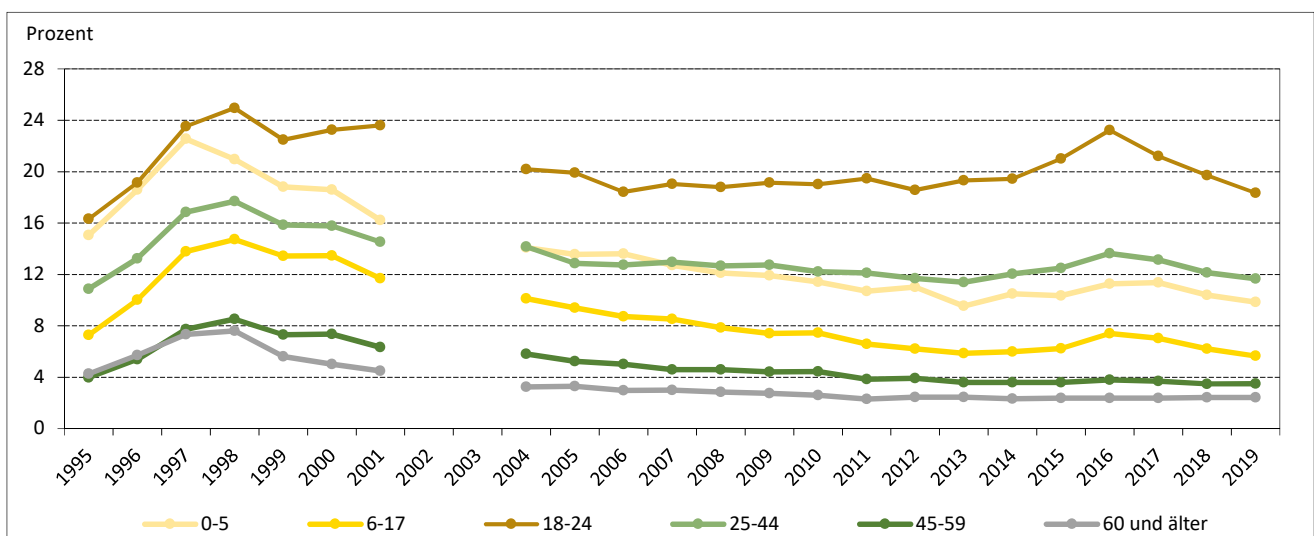

Anmerkung: Für 2002 und 2003 liegen keine Umzugsdaten vor.

Stand: Gebietsstand: 31.12. des jeweiligen Jahres
 Quellen: Melderegister der LH Dresden
 Kommunale Statistikstelle

1.4 Einbürgerungen

1.4.1 Einbürgerungen nach Art und Geschlecht 1992 bis 2019

Jahr	insgesamt	darunter weiblich	Anspruchseinbürgerungen		Ermessenseinbürgerungen	
			insgesamt	darunter weiblich	insgesamt	darunter weiblich
1992	488	277	329	175	159	102
1993	844	461	659	339	185	122
1994	493	251	392	202	101	49
1995	462	228	382	193	80	35
1996	409	192	332	164	77	28
1997	430	225	384	208	46	17
1998	564	295	529	279	35	16
1999	393	204	354	189	39	15
2000	101	31	61	19	40	12
2001	176	71	92	31	84	40
2002	122	48	49	16	73	32
2003	111	48	64	22	47	26
2004	97	41	56	23	41	18
2005	91	42	61	24	30	18
2006	106	58	70	37	36	21
2007	131	66	88	44	43	22
2008	127	60	80	36	47	24
2009	102	41	68	26	34	15
2010	173	84	94	46	79	38
2011	185	98	128	64	57	34
2012	283	145	197	96	86	49
2013	247	122	184	89	63	33
2014	207	104	162	85	45	19
2015	233	122	176	91	57	31
2016	340	178	270	144	70	34
2017	401	198	338	169	63	29
2018	368	203	314	174	54	29
2019	501	256	410	204	91	52

1.4.2 Einbürgerungen 1992 bis 2019

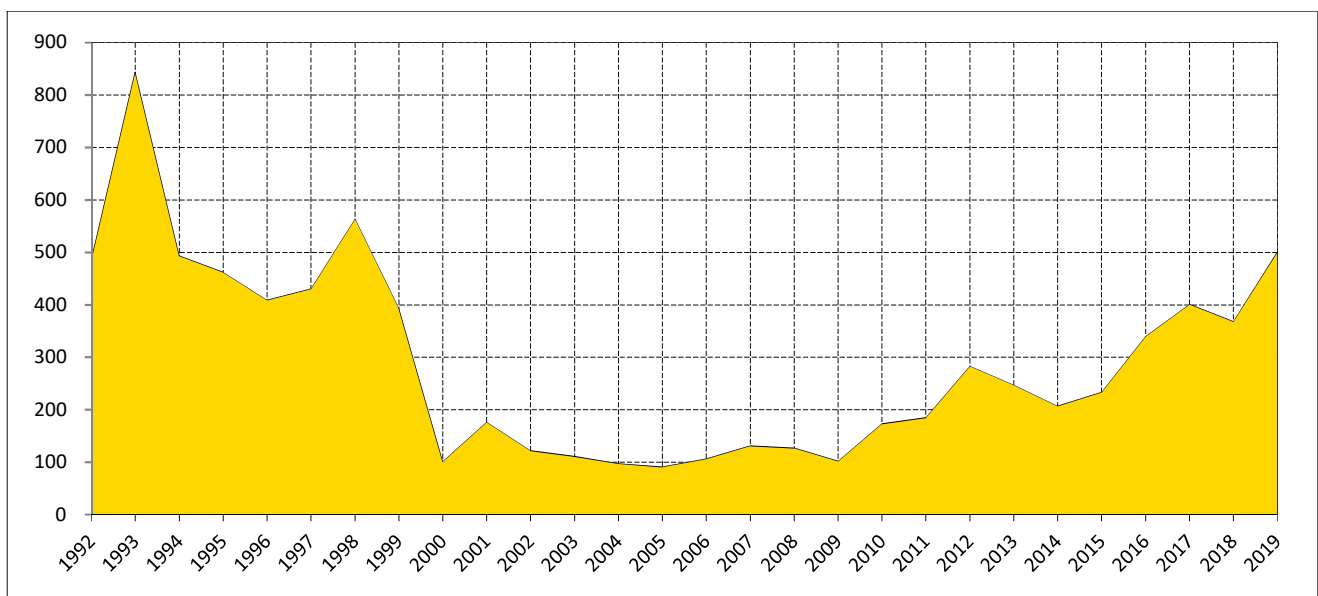

Quelle: Statistisches Landesamt Sachsen

2 Kleinräumige Bevölkerungsbewegung

2.1. Überblick

Die 10 Stadtteile mit der höchsten Bevölkerungszunahme und die 10 Stadtteile mit dem größten Bevölkerungsrückgang

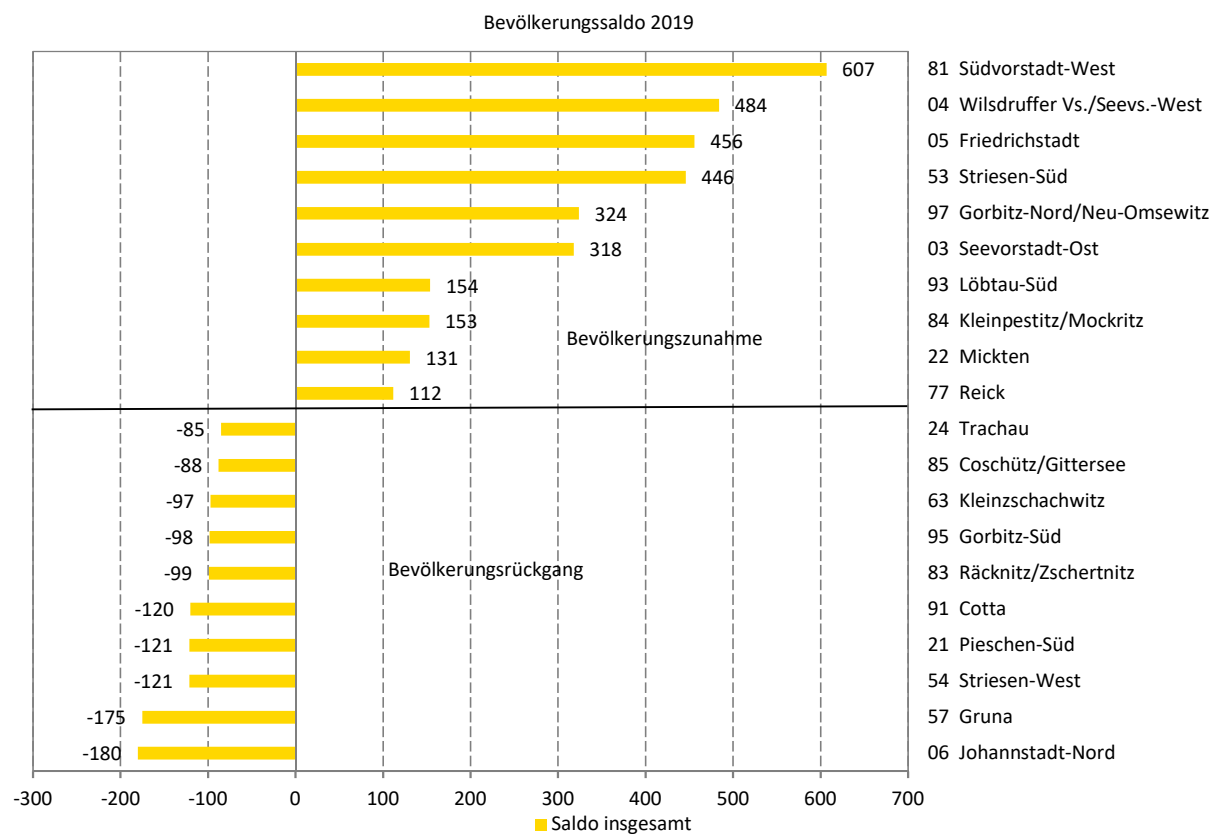

davon Wanderungssaldo
(= Zuzüge minus Fortzüge)

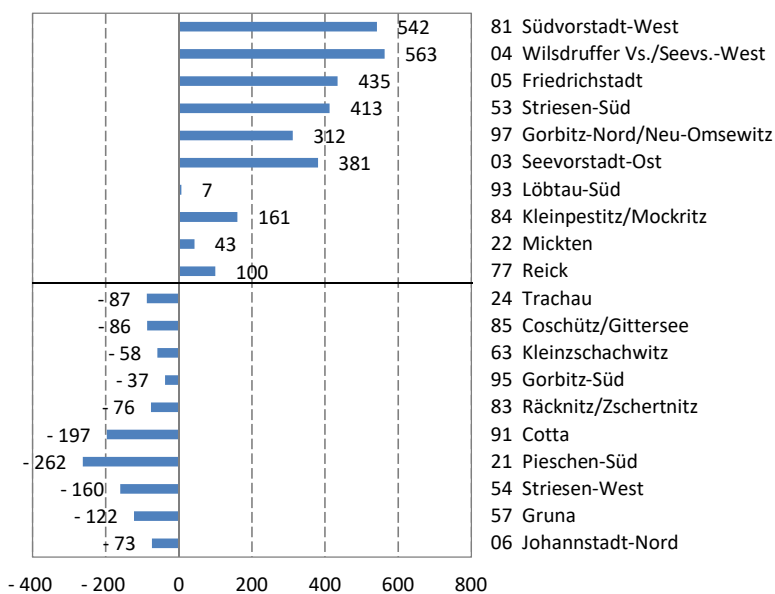

davon natürlicher Saldo
(= Geborene minus Gestorbene)

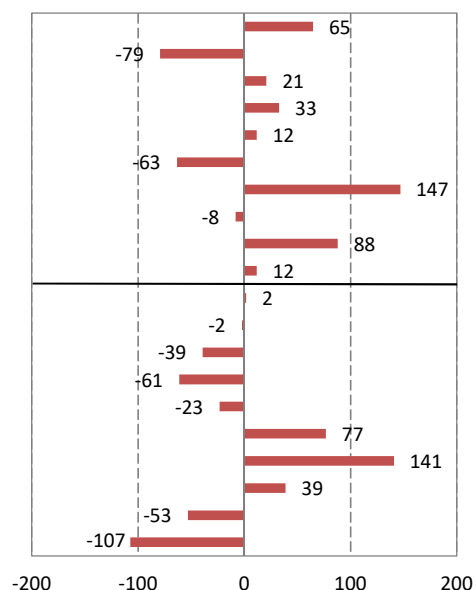

Quelle: Kommunale Statistikstelle

2.2 Natürliche Bevölkerungsbewegung

2.2.1 Lebendgeborene und allgemeine Geburtenziffer nach Stadtteilen 1995 bis 2019

Stadt Stadtbezirk (StB)/Ortschaft (OS) Stadtteil	Lebendgeborene					Allgemeine Geburtenziffer ¹⁾				
	1995 2)	2000	2010	2018	2019	1995 2)	2000	2010	2018	2019
Dresden insgesamt	2.639	4.244	5.942	6.049	5.874	28	44	58	57	55
StB Altstadt	220	323	406	629	626	26	43	43	56	53
01 Innere Altstadt	12	10	7	13	10	39	45	23	34	26
02 Pirnaische Vorstadt	18	35	37	54	46	24	49	36	44	38
03 Seevorstadt-Ost	19	33	35	57	68	18	36	26	39	44
04 Wilsdruffer Vorstadt/Seevorstadt-West	22	38	38	84	91	24	41	36	52	52
05 Friedrichstadt	35	62	96	160	179	29	52	57	67	72
06 Johannstadt-Nord	62	76	126	173	157	28	42	56	70	64
07 Johannstadt-Süd	52	69	67	88	75	28	42	40	49	39
StB Neustadt	280	469	746	808	735	37	53	59	61	55
11 Äußere Neustadt (Antonstadt)	127	203	312	349	290	46	56	57	64	53
12 Radeberger Vorstadt	40	92	129	115	134	26	55	69	62	74
13 Innere Neustadt	37	65	79	114	88	32	57	57	66	50
14 Leipziger Vorstadt	76	92	196	191	182	36	45	58	53	50
15 Albertstadt	.	17	30	39	41	.	47	63	64	70
StB Pieschen	290	478	803	664	664	34	51	70	57	57
21 Pieschen-Süd	60	110	219	196	196	35	55	70	58	58
22 Mickten	64	118	189	151	163	33	54	73	57	59
23 Kaditz	38	50	65	57	57	39	51	56	51	52
24 Trachau	63	94	153	95	92	34	48	79	55	53
25 Pieschen-Nord/Trachenberge	65	106	177	165	156	31	48	67	60	57
StB Klotzsche/nördliche Ortschaften	68	220	271	257	232	19	38	54	57	52
31 Klotzsche*	49	102	128	143	122	20	40	54	65	56
32 Hellerau/Wilschdorf	19	38	56	36	36	18	32	55	41	43
35 Weixdorf	.	44	46	41	39	.	35	49	52	49
36 Langebrück/Schönborn	.	36	41	37	35	.	43	61	58	56
StB Loschwitz/OS Schönfeld-Weißig	80	259	308	264	236	26	45	57	54	49
41 Loschwitz/Wachwitz	25	53	65	47	49	30	59	66	55	59
42 Bühlau/Weißer Hirsch*	41	74	124	101	93	24	42	70	59	54
43 Hosterwitz/Pillnitz	14	19	31	15	23	25	33	60	36	52
45 Weißig	.	56	41	40	27	.	49	41	47	33
46 Gönnsdorf/Pappritz	.	29	24	24	21	.	39	40	45	39
47 Schönfeld/Schullwitz	.	28	23	37	23	.	39	44	74	46

Noch: 2.2.1 Lebendgeborene und allgemeine Geburtenziffer nach Stadtteilen 1995 bis 2019

Stadt Stadtbezirk (StB)/Ortschaft (OS) Stadtteil	Lebendgeborene					Allgemeine Geburtenziffer ¹⁾				
	1995 2)	2000	2010	2018	2019	1995 2)	2000	2010	2018	2019
StB Blasewitz	474	733	985	1.019	987	32	48	60	61	59
51 Blasewitz	45	98	138	99	117	31	51	67	53	64
52 Striesen-Ost	107	197	257	235	223	46	64	74	69	67
53 Striesen-Süd	55	81	103	148	157	32	50	51	66	67
54 Striesen-West	65	99	151	157	152	35	45	61	60	58
55 Tolkewitz/Seidnitz-Nord	66	83	105	118	121	29	41	59	59	60
56 Seidnitz/Dobritz	67	87	128	121	99	25	38	53	54	43
57 Gruna	69	88	103	141	118	28	41	46	63	53
StB Leuben	193	295	430	335	321	26	43	66	56	54
61 Leuben	67	97	120	125	111	27	49	64	65	57
62 Laubegast	67	91	152	107	99	33	42	73	57	53
63 Kleinzsachwitz	29	68	87	51	51	25	44	61	43	43
64 Großzsachwitz	30	39	71	52	60	18	35	66	54	62
StB Prohlis	337	436	544	490	492	24	38	57	53	53
71 Prohlis-Nord	45	32	42	49	45	25	30	49	56	51
72 Prohlis-Süd	43	50	71	67	66	17	40	61	57	56
73 Niedersedlitz	59	75	56	43	55	29	45	54	47	59
74 Lockwitz	16	36	55	43	52	23	32	46	41	49
75 Leubnitz-Neuostra	73	111	138	131	109	26	40	59	63	53
76 Strehlen	76	89	127	119	113	25	36	60	52	50
77 Reick	25	43	55	38	52	21	43	62	46	62
StB Plauen	237	349	507	599	567	23	38	49	54	50
81 Südvorstadt-West	60	57	119	170	176	30	32	49	57	58
82 Südvorstadt-Ost	34	48	68	75	75	26	38	37	34	34
83 Räcknitz/Zschernitz	32	51	64	79	73	14	32	43	50	48
84 Kleinpestitz/Mockritz	25	50	50	61	52	13	31	46	60	50
85 Coschütz/Gittersee	32	43	73	62	41	36	41	70	68	45
86 Plauen	54	100	133	152	150	31	51	56	61	60
StB Cotta/westliche Ortschaften	460	682	942	984	1.014	27	40	57	58	60
90 Cossebaude/Mobschatz/Oberwartha	.	69	85	70	89	.	46	69	60	75
91 Cotta	78	109	151	146	140	41	54	61	57	55
92 Löbtau-Nord	63	94	137	165	162	37	62	63	62	60
93 Löbtau-Süd	68	95	175	202	205	40	45	59	64	65
94 Naußlitz	49	65	81	98	96	35	38	48	59	59
95 Gorbitz-Süd	40	42	78	72	79	14	23	57	55	61
96 Gorbitz-Ost	36	34	50	60	57	15	27	54	60	55
97 Gorbitz-Nord/Neu-Omsewitz	75	56	59	57	70	21	26	57	60	70
98 Briesnitz	51	83	100	93	101	29	39	51	51	54
99 Altfranken/Gompitz	.	35	26	21	15	.	40	40	36	27

Anmerkungen: ¹⁾ Anzahl der Geborenen * 1.000/Anzahl der Frauen im Alter von 15 bis 44 Jahren zur Jahresmitte

²⁾ ohne Ortschaften

Quellen: Melderegister der LH Dresden
Kommunale Statistikstelle

2.2.2 Gestorbene und Gestorbenenüberschuss nach Stadtteilen 1995 bis 2019

Stadt Stadtbezirk (StB)/Ortschaft (OS) Stadtteil	Gestorbene					Gestorbenenüberschuss				
	1995 1)	2000	2010	2018	2019	1995 1)	2000	2010	2018	2019
Dresden insgesamt	5.224	4.812	4.877	5.545	5.499	2.585	568	-1.065	-504	-375
StB Altstadt	916	885	975	1.133	1.058	696	562	569	504	432
01 Innere Altstadt	19	22	23	32	32	7	12	16	19	22
02 Pirnaische Vorstadt	102	118	112	132	117	84	83	75	78	71
03 Seevorstadt-Ost	116	96	125	121	131	97	63	90	64	63
04 Wilsdruffer Vorstadt/Seevorstadt-West	245	171	152	195	170	223	133	114	111	79
05 Friedrichstadt	130	140	138	182	158	95	78	42	22	-21
06 Johannstadt-Nord	175	192	257	284	264	113	116	131	111	107
07 Johannstadt-Süd	129	146	168	187	186	77	77	101	99	111
StB Neustadt	321	272	272	278	264	41	-197	-474	-530	-471
11 Äußere Neustadt	126	101	98	81	93	-1	-102	-214	-268	-197
12 Radeberger Vorstadt	36	42	32	65	39	-4	-50	-97	-50	-95
13 Innere Neustadt	67	52	54	52	52	30	-13	-25	-62	-36
14 Leipziger Vorstadt	92	71	44	27	37	16	-21	-152	-164	-145
15 Albertstadt	.	6	44	53	43	.	-11	14	14	2
StB Pieschen	495	383	363	345	385	205	-95	-440	-319	-279
21 Pieschen-Süd	86	67	52	65	55	26	-43	-167	-131	-141
22 Mickten	102	101	88	64	75	38	-17	-101	-87	-88
23 Kaditz	69	50	31	38	34	31	0	-34	-19	-23
24 Trachau	138	73	56	85	90	75	-21	-97	-10	-2
25 Pieschen-Nord/Trachenberge	100	92	136	93	131	35	-14	-41	-72	-25
StB Klotzsche/nördliche Ortschaften	196	264	246	325	360	128	44	-25	68	128
31 Klotzsche*	120	129	102	178	197	71	27	-26	35	75
32 Hellerau/Wilschdorf	76	44	43	44	56	57	6	-13	8	20
35 Weixdorf	.	39	42	49	48	.	-5	-4	8	9
36 Langebrück/Schönborn	.	52	59	54	59	.	16	18	17	24
StB Loschwitz/OS Schönfeld-Weißig	225	286	270	336	333	145	27	-38	72	97
41 Loschwitz/Wachwitz	50	45	31	33	41	25	-8	-34	-14	-8
42 Bühlau/Weißer Hirsch*	128	133	103	135	130	87	59	-21	34	37
43 Hosterwitz/Pillnitz	47	29	40	45	46	33	10	9	30	23
45 Weißig	.	47	55	69	67	.	-9	14	29	40
46 Gönnsdorf/Pappritz	.	14	17	31	23	.	-15	-7	7	2
47 Schönfeld/Schullwitz	.	18	24	23	26	.	-10	1	-14	3

Noch: 2.2.2 Gestorbene und Gestorbenenüberschuss nach Stadtteilen 1995 bis 2019

Stadt Stadtbezirk (StB)/Ortschaft (OS) Stadtteil	Gestorbene					Gestorbenenüberschuss				
	1995 1)	2000	2010	2018	2019	1995 1)	2000	2010	2018	2019
StB Blasewitz	692	586	670	753	839	218	-147	-315	-266	-148
51 Blasewitz	56	44	116	130	136	11	-54	-22	31	19
52 Striesen-Ost	98	60	69	77	82	-9	-137	-188	-158	-141
53 Striesen-Süd	110	92	92	97	124	55	11	-11	-51	-33
54 Striesen-West	83	83	74	130	113	18	-16	-77	-27	-39
55 Tolkewitz/Seidnitz-Nord	101	82	77	84	89	35	-1	-28	-34	-32
56 Seidnitz/Dobritz	123	113	107	101	124	56	26	-21	-20	25
57 Gruna	121	112	135	134	171	52	24	32	-7	53
StB Leuben	414	325	462	448	477	221	30	32	113	156
61 Leuben	147	98	187	157	177	80	1	67	32	66
62 Laubegast	93	82	92	99	75	26	-9	-60	-8	-24
63 Kleinzschachwitz	57	63	84	69	90	28	-5	-3	18	39
64 Großzschachwitz	117	82	99	123	135	87	43	28	71	75
StB Prohlis	657	611	529	638	558	320	175	-15	148	66
71 Prohlis-Nord	79	57	54	65	53	34	25	12	16	8
72 Prohlis-Süd	158	183	161	168	161	115	133	90	101	95
73 Niedersedlitz	96	58	24	35	34	37	-17	-32	-8	-21
74 Lockwitz	34	28	32	50	32	18	-8	-23	7	-20
75 Leubnitz-Neuostra	100	114	115	142	121	27	3	-23	11	12
76 Strehlen	145	127	101	138	117	69	38	-26	19	4
77 Reick	45	44	42	40	40	20	1	-13	2	-12
StB Plauen	472	407	370	526	478	235	58	-137	-73	-89
81 Südvorstadt-West	124	89	78	146	111	64	32	-41	-24	-65
82 Südvorstadt-Ost	43	45	30	75	59	9	-3	-38	-	-16
83 Räcknitz/Zschernitz	125	119	66	85	96	93	68	2	6	23
84 Kleinpestitz/Mockritz	42	33	55	56	60	17	-17	5	-5	8
85 Coschütz/Gittersee	51	37	34	29	43	19	-6	-39	-33	2
86 Plauen	87	84	107	135	109	33	-16	-26	-17	-41
StB Cotta/westliche Ortschaften	836	793	720	763	747	376	111	-222	-221	-267
90 Cossebaude/Mobschatz/Oberwartha	.	59	75	65	68	.	-10	-10	-5	-21
91 Cotta	98	66	63	63	63	20	-43	-88	-83	-77
92 Löbtau-Nord	77	53	31	62	71	14	-41	-106	-103	-91
93 Löbtau-Süd	77	74	66	79	58	9	-21	-109	-123	-147
94 Naußlitz	96	90	78	63	71	47	25	-3	-35	-25
95 Gorbitz-Süd	209	177	143	139	140	169	135	65	67	61
96 Gorbitz-Ost	153	135	124	144	130	117	101	74	84	73
97 Gorbitz-Nord/Neu-Omsewitz	34	37	45	57	58	-41	-19	-14	-	-12
98 Briesnitz	92	85	67	73	73	41	2	-33	-20	-28
99 Altfranken/Gompitz	.	17	28	18	15	.	-18	2	-3	-

Anmerkung: ¹⁾ ohne Ortschaften

Quellen: Melderegister der LH Dresden
Kommunale Statistikstelle

2.2.3 Allgemeine Geburtenziffer 2019

Geborene je 1.000 Frauen im Alter von 15-44 Jahren

- weitgehend unbewohnt
- unter 45
- 45 bis unter 55
- 55 bis unter 60
- 60 bis unter 65
- 65 oder mehr

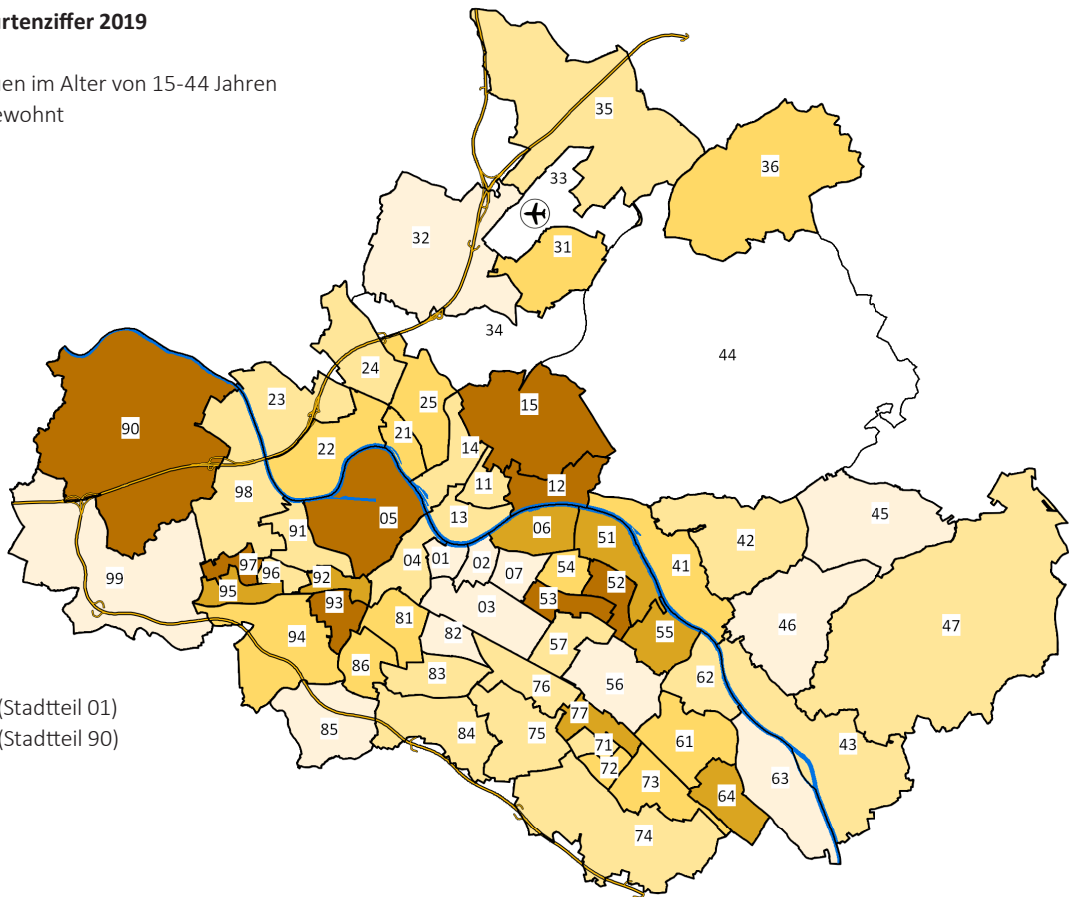

Minimum: 26 (Stadtteil 01)
 Maximum: 75 (Stadtteil 90)
 Dresden insgesamt: 55

2.2.4 Geburtenüberschuss/Geburtendefizit 2019

je 1.000 Einwohner am 31.12.2019

- weitgehend unbewohnt
- unter -5,0
- 5,0 bis unter 0,0
- 0,0 bis unter 3,0
- 3,0 bis unter 8,0
- 8,0 oder mehr

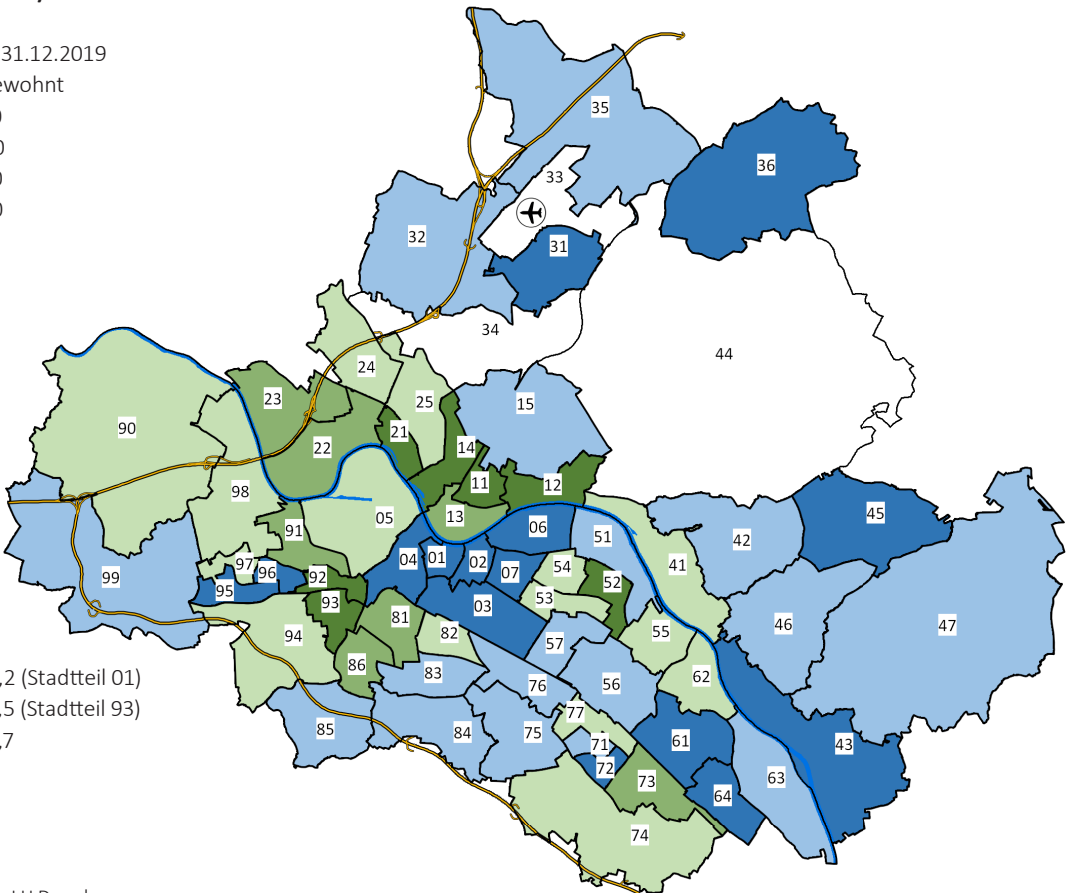

Minimum: -12,2 (Stadtteil 01)
 Maximum: 12,5 (Stadtteil 93)
 Dresden insgesamt: 0,7

Quellen: Melderegister der LH Dresden
 Kommunale Statistikstelle

2.3 Zuzüge, Fortzüge und Umzüge

2.3.1 Zu- und Fortgezogene nach Stadtteilen 1995 bis 2019

Stadt Stadtbezirk (StB)/Ortschaft (OS) Stadtteil	Zugezogene					Fortgezogene				
	1995 1)	2000	2010	2018	2019	1995 1)	2000	2010	2018	2019
Dresden insgesamt	19.063	21.865	26.931	30.198	29.941	22.627	20.032	21.967	27.159	27.946
StB Altstadt	2.219	2.615	3.767	6.591	6.570	2.348	2.355	2.695	4.834	5.001
01 Innere Altstadt	99	60	198	217	249	75	88	134	179	163
02 Pirnaische Vorstadt	73	205	394	369	358	174	220	316	364	329
03 Seevorstadt-Ost	295	418	662	919	1.102	285	339	514	600	772
04 Wilsdruffer Vorstadt/Seevorstadt-West	386	268	414	736	874	396	335	320	482	536
05 Friedrichstadt	483	552	750	3.057	2.822	377	542	490	2.207	2.096
06 Johannstadt-Nord	657	766	793	632	564	596	419	539	548	558
07 Johannstadt-Süd	226	346	556	661	601	445	412	382	454	547
StB Neustadt	2.504	3.719	3.918	3.435	3.369	2.476	2.292	3.240	3.457	3.554
11 Äußere Neustadt (Antonstadt)	704	1.607	1.561	1.243	1.241	667	867	1.433	1.432	1.361
12 Radeberger Vorstadt	699	546	398	355	333	629	391	374	340	408
13 Innere Neustadt	344	432	526	627	616	379	308	389	509	492
14 Leipziger Vorstadt	467	727	1.020	850	787	570	429	806	778	907
15 Albertstadt	290	407	413	360	392	231	297	238	398	386
StB Pieschen	2.326	2.540	2.690	2.366	2.239	2.552	1.852	2.324	2.511	2.648
21 Pieschen-Süd	556	674	858	774	638	547	493	703	790	797
22 Mickten	435	590	565	523	539	494	378	472	515	576
23 Kaditz	231	266	207	257	231	245	155	224	227	275
24 Trachau	266	408	341	228	239	387	333	383	336	312
25 Pieschen-Nord/Trachenberge	838	602	719	584	592	879	493	542	643	688
StB Klotzsche/nördliche Ortschaften	1.032	987	832	883	814	1.140	978	845	828	921
31 Klotzsche*	832	592	479	554	488	950	604	452	448	515
32 Hellerau/Wilschdorf	200	156	128	123	126	190	129	121	130	138
35 Weixdorf	.	108	97	104	94	.	110	116	112	133
36 Langebrück/Schönborn	.	131	128	102	106	.	135	156	138	135
StB Loschwitz/OS Schönfeld-Weißig	856	1.117	1.117	1.074	948	977	989	996	1.075	1.201
41 Loschwitz/Wachwitz	223	194	193	181	166	245	149	157	176	220
42 Bühlau/Weißer Hirsch*	496	486	364	317	316	609	379	319	363	381
43 Hosterwitz/Pillnitz	137	76	201	168	165	123	96	107	105	122
45 Weißig	.	211	169	183	136	.	205	212	206	234
46 Gönnsdorf/Pappritz	.	101	114	146	96	.	101	136	159	179
47 Schönfeld/Schullwitz	.	49	76	79	69	.	59	65	66	65

Noch: 2.3.1 Zu- und Fortgezogene nach Stadtteilen 1995 bis 2019

Stadt Stadtbezirk (StB)/Ortschaft (OS) Stadtteil	Zugezogene					Fortgezogene				
	1995 1)	2000	2010	2018	2019	1995 1)	2000	2010	2018	2019
StB Blasewitz	2.521	2.839	3.309	3.172	3.146	3.290	2.482	2.751	2.991	2.987
51 Blasewitz	462	496	514	434	373	477	352	391	406	374
52 Striesen-Ost	459	739	715	494	489	639	504	528	567	549
53 Striesen-Süd	291	378	537	578	678	351	242	441	482	450
54 Striesen-West	458	468	515	537	508	418	355	435	416	507
55 Tolkewitz/Seidnitz-Nord	285	195	262	333	304	492	271	278	316	322
56 Seidnitz/Dobritz	304	274	330	343	384	441	430	346	397	363
57 Gruna	262	289	436	453	410	472	328	332	407	422
StB Leuben	1.098	845	1.063	1.102	1.163	1.403	1.154	981	1.111	1.235
61 Leuben	256	255	316	376	491	431	387	333	368	450
62 Laubegast	332	251	317	384	320	378	302	261	331	370
63 Kleinzscharwitz	242	196	194	168	112	219	249	165	196	197
64 Großzscharwitz	268	143	236	174	240	375	216	222	216	218
StB Prohlis	1.852	1.463	2.123	2.373	2.489	2.535	2.384	1.761	2.218	2.372
71 Prohlis-Nord	141	100	198	250	372	263	269	199	238	294
72 Prohlis-Süd	176	143	350	410	395	386	381	249	350	337
73 Niedersedlitz	168	206	138	262	231	299	399	139	230	221
74 Lockwitz	134	118	151	99	129	116	111	145	169	184
75 Leubnitz-Neuostra	711	339	389	395	381	699	513	413	370	470
76 Strehlen	317	437	660	728	714	543	520	463	655	650
77 Reick	205	120	237	229	267	229	191	153	206	216
StB Plauen	2.006	3.108	4.069	4.859	4.933	2.393	2.394	3.081	4.041	3.795
81 Südvorstadt-West	435	682	1.124	1.667	1.776	653	503	791	1.222	1.225
82 Südvorstadt-Ost	777	1.070	1.413	1.695	1.594	588	715	1.028	1.324	1.080
83 Räcknitz/Zschernitz	183	417	457	478	550	301	420	339	443	503
84 Kleinpestitz/Mockritz	184	155	179	238	233	243	223	218	196	171
85 Coschütz/Gittersee	179	205	302	263	258	204	165	193	326	265
86 Plauen	248	579	594	518	522	404	368	512	530	551
StB Cotta/westliche Ortschaften	2.649	2.632	4.043	4.343	4.270	3.513	3.152	3.293	4.093	4.232
90 Cossebaude/Mobschatz/Oberwartha	.	193	168	230	186	.	211	195	225	264
91 Cotta	654	395	613	585	502	628	402	437	614	574
92 Löbtau-Nord	361	410	628	776	720	458	326	485	709	703
93 Löbtau-Süd	616	573	1.033	776	768	607	455	716	819	765
94 Naußlitz	234	201	266	303	314	322	257	266	365	340
95 Gorbitz-Süd	183	218	359	472	548	502	386	334	393	461
96 Gorbitz-Ost	85	125	308	325	293	275	247	225	253	287
97 Gorbitz-Nord/Neu-Omsewitz	142	135	309	464	547	408	353	259	316	396
98 Briesnitz	374	295	280	334	309	313	367	256	309	333
99 Altfranken/Gompitz	.	87	79	78	83	.	148	120	90	109

Anmerkung: ¹⁾ ohne Ortschaften

Quellen: Melderegister der LH Dresden
Kommunale Statistikstelle

2.3.2 (Außen-)Wanderungssaldo nach Stadtteilen 1995 bis 2019

Stadt Stadtbezirk (StB)/Ortschaft (OS) Stadtteil	Jahressaldo							Gesamtsaldo ab 2000 ¹⁾	
	1995 ²⁾	2000	2010	2015	2017	2018	2019	absolut	Prozent ³⁾
Dresden insgesamt	-3.564	1.833	4.964	6.765	3.052	3.039	1.995	82.843	17,6
StB Altstadt	-129	260	1.072	2.465	1.498	1.757	1.569	24.666	48,6
01 Innere Altstadt	24	-28	64	50	39	38	86	857	51,2
02 Pirnaische Vorstadt	-101	-15	78	63	94	5	29	1.255	20,4
03 Seevorstadt-Ost	10	79	148	79	289	319	330	3.850	63,1
04 Wilsdruffer Vorstadt/Seevorstadt-West	-10	-67	94	125	282	254	338	2.310	27,9
05 Friedrichstadt	106	10	260	1.706	588	850	726	8.889	164,2
06 Johannstadt-Nord	61	347	254	258	51	84	6	4.928	47,6
07 Johannstadt-Süd	-219	-66	174	184	155	207	54	2.578	20,2
StB Neustadt	28	1.427	678	383	-47	-22	-185	12.170	39,1
11 Äußere Neustadt (Antonstadt)	37	740	128	-88	-134	-189	-120	3.618	35,0
12 Radeberger Vorstadt	70	155	24	83	-2	15	-75	986	15,0
13 Innere Neustadt	-35	124	137	71	100	118	124	2.222	40,7
14 Leipziger Vorstadt	-103	298	214	63	-92	72	-120	3.659	50,6
15 Albertstadt	59	110	175	254	81	-38	6	1.685	114,1
StB Pieschen	-226	688	366	-191	-151	-145	-409	4.737	11,8
21 Pieschen-Süd	9	181	155	-1	48	-16	-159	2.237	30,5
22 Mickten	-59	212	93	7	-120	8	-37	1.529	15,4
23 Kaditz	-14	111	-17	-65	-53	30	-44	-130	-2,9
24 Trachau	-121	75	-42	-94	-46	-108	-73	-535	-6,0
25 Pieschen-Nord/Trachenberge	-41	109	177	-38	20	-59	-96	1.636	17,3
StB Klotzsche/nördliche Ortschaften	-108	9	-13	-18	49	55	-107	176	0,6
31 Klotzsche*	-118	-12	27	56	120	106	-27	994	7,7
32 Hellerau/Wilschdorf	10	27	7	-57	-7	-7	-12	-242	-4,0
35 Weixdorf	.	-2	-19	-23	-31	-8	-39	-358	-6,2
36 Langebrück/Schönborn	.	-4	-28	6	-33	-36	-29	-218	-5,3
StB Loschwitz/OS Schönfeld-Weißig	-121	128	121	112	-109	-1	-253	1.020	3,5
41 Loschwitz/Wachwitz	-22	45	36	-8	-27	5	-54	176	3,9
42 Bühlau/Weißer Hirsch*	-113	107	45	59	-17	-46	-65	640	6,7
43 Hosterwitz/Pillnitz	14	-20	94	79	15	63	43	863	27,0
45 Weißig	.	6	-43	1	-9	-23	-98	-221	-4,1
46 Gönnsdorf/Pappritz	.	0	-22	9	-59	-13	-83	-232	-7,1
47 Schönfeld/Schullwitz	.	-10	11	-28	-12	13	4	-206	-6,3

Noch: 2.3.2 (Außen-)Wanderungssaldo nach Stadtteilen 1995 bis 2019

Stadt Stadtbezirk (StB)/Ortschaft (OS) Stadtteil	Jahressaldo							Gesamtsaldo ab 2000 ¹⁾	
	1995 ²⁾	2000	2010	2015	2017	2018	2019	absolut	Prozent ³⁾
StB Blasewitz	-769	357	558	497	310	181	159	9.739	13,5
51 Blasewitz	-15	144	123	52	19	28	-1	1.348	18,0
52 Striesen-Ost	-180	235	187	18	-11	-73	-60	1.624	16,5
53 Striesen-Süd	-60	136	96	150	225	96	228	2.727	31,6
54 Striesen-West	40	113	80	136	85	121	1	2.868	28,1
55 Tolkewitz/Seidnitz-Nord	-207	-76	-16	132	7	17	-18	180	1,6
56 Seidnitz/Dobritz	-137	-156	-16	-35	-10	-54	21	49	0,4
57 Gruna	-210	-39	104	44	-5	46	-12	945	7,6
StB Leuben	-305	-309	82	64	-84	-9	-72	-434	-1,2
61 Leuben	-175	-132	-17	107	24	8	41	422	3,4
62 Laubegast	-46	-51	56	3	-37	53	-50	-17	-0,2
63 Kleinzschachwitz	23	-53	29	-77	-54	-28	-85	-784	-9,9
64 Großschachwitz	-107	-73	14	31	-17	-42	22	-55	-0,9
StB Prohlis	-683	-921	362	763	283	155	117	3.217	5,4
71 Prohlis-Nord	-122	-169	-1	78	79	12	78	291	4,3
72 Prohlis-Süd	-210	-238	101	42	77	60	58	786	8,7
73 Niedersedlitz	-131	-193	-1	24	-60	32	10	-426	-5,1
74 Lockwitz	18	7	6	-27	-28	-70	-55	-286	-6,1
75 Leubnitz-Neuostra	12	-174	-24	69	-24	25	-89	-171	-1,2
76 Strehlen	-226	-83	197	455	212	73	64	2.566	22,4
77 Reick	-24	-71	84	122	27	23	51	458	8,5
StB Plauen	-387	714	988	2.159	924	818	1.138	18.636	40,2
81 Südvorstadt-West	-218	179	333	408	398	445	551	7.417	78,0
82 Südvorstadt-Ost	189	355	385	881	480	371	514	7.777	140,7
83 Räcknitz/Zschernitz	-118	-3	118	772	58	35	47	1.847	18,0
84 Kleinpestitz/Mockritz	-59	-68	-39	15	-39	42	62	-316	-4,1
85 Coschütz/Gittersee	-25	40	109	-8	26	-63	-7	375	7,6
86 Plauen	-156	211	82	91	1	-12	-29	1.536	18,3
StB Cotta/westliche Ortschaften	-864	-520	750	531	379	250	38	8.917	11,7
90 Cossebaude/Mobschatz/Oberwartha	.	-18	-27	-57	-42	5	-78	-352	-5,0
91 Cotta	26	-7	176	38	93	-29	-72	1.507	18,6
92 Löbtau-Nord	-97	84	143	199	84	67	17	3.237	56,4
93 Löbtau-Süd	9	118	317	-35	-83	-43	3	2.582	33,8
94 Naußlitz	-88	-56	0	4	61	-62	-26	-58	-0,7
95 Gorbitz-Süd	-319	-168	25	232	132	79	87	1.113	11,4
96 Gorbitz-Ost	-190	-122	83	-27	60	72	6	456	6,4
97 Gorbitz-Nord/Neu-Omsewitz	-266	-218	50	152	111	148	151	872	9,7
98 Briesnitz	61	-72	24	45	-41	25	-24	25	0,3
99 Altfranken/Gompitz	.	-61	-41	-20	4	-12	-26	-464	-12,9

Anmerkungen: ¹⁾ Saldo für 2002 geschätzt

²⁾ ohne Ortschaften

³⁾ bezogen auf den Einwohnerbestand vom 31.12.1999

Quellen: Melderegister der LH Dresden
Kommunale Statistikstelle

2.3.3 (Außen-) Wanderungssaldo ab 2000

Anteil an den Einwohnern vom 31.12.1999 in Prozent

- weitgehend unbewohnt
- unter -5,0
- 5,0 bis unter 0,0
- 0,0 bis unter 10,0
- 10,0 bis unter 30,0
- 30,0 oder mehr

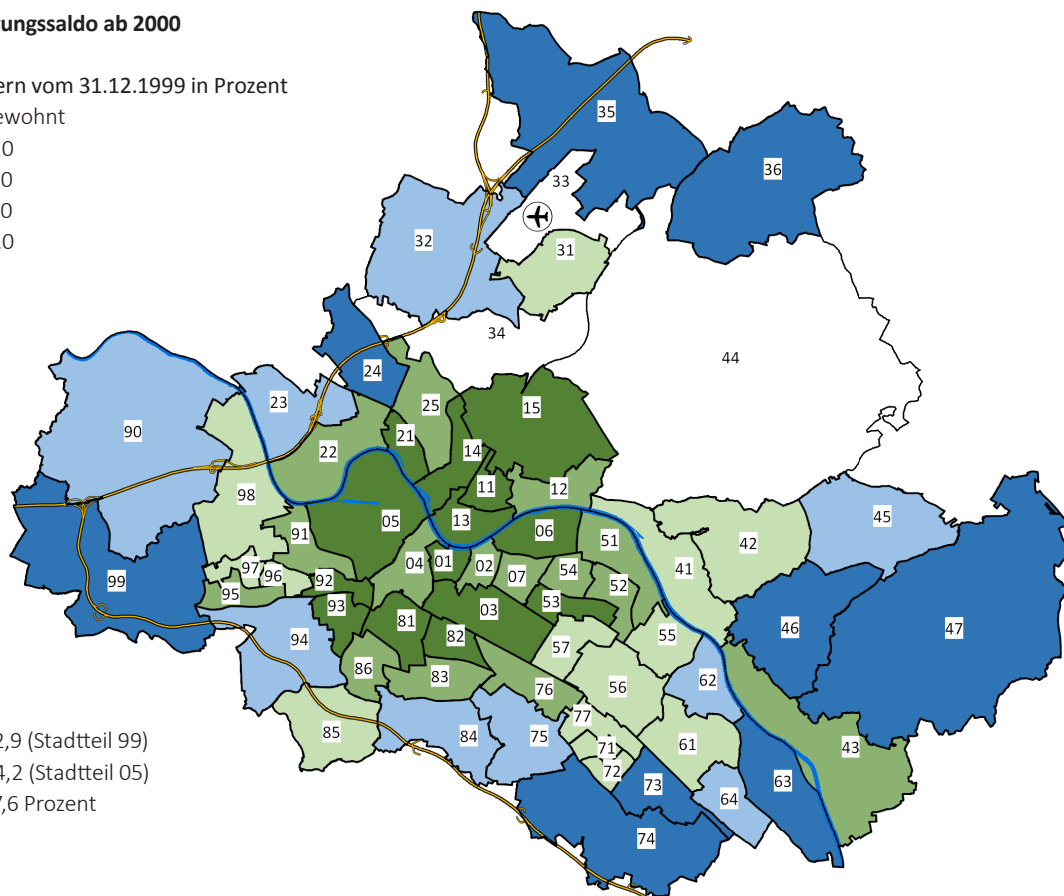

Minimum: -12,9 (Stadtteil 99)
 Maximum: 164,2 (Stadtteil 05)
 Dresden insgesamt: 17,6 Prozent

2.3.4 (Gesamt-) Wanderungssaldo 2019

je 1.000 Einwohner am 31.12.2018

- weitgehend unbewohnt
- unter -5,0
- 5,0 bis unter 0,0
- 0,0 bis unter 5,0
- 5,0 bis unter 20,0
- 20,0 oder mehr

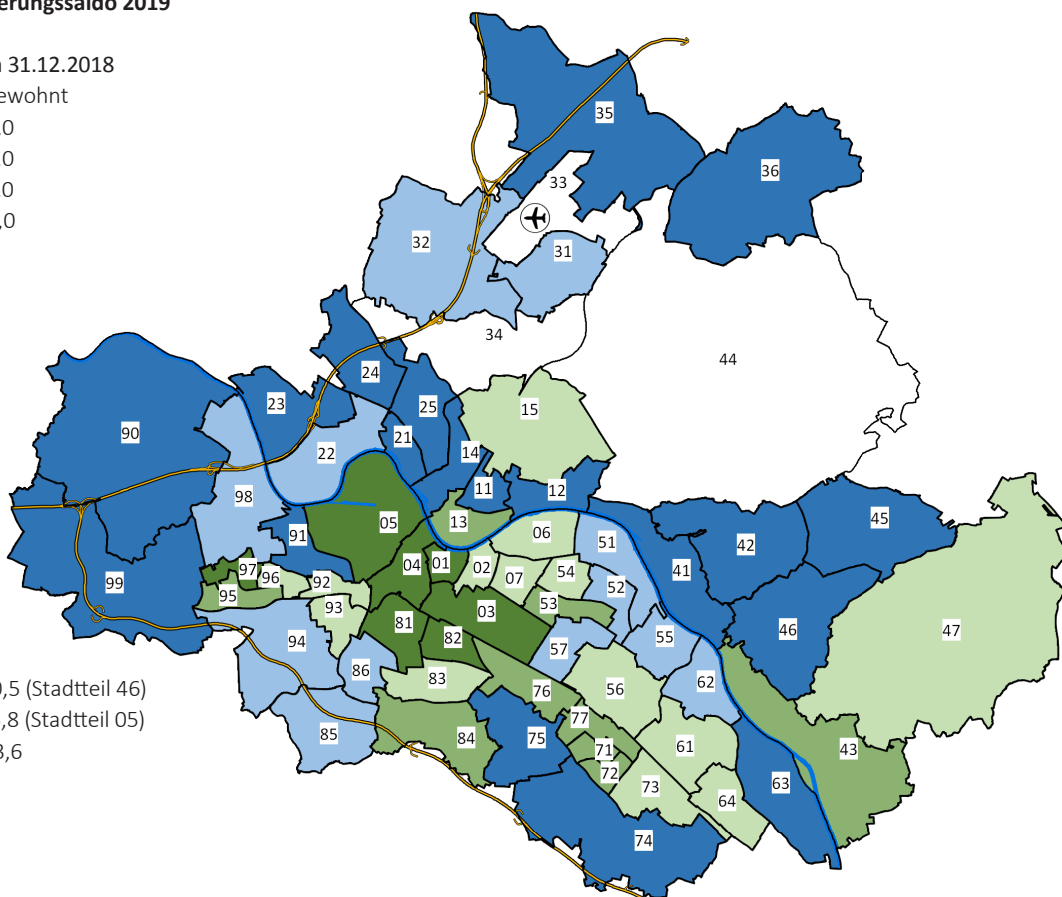

Minimum: -20,5 (Stadtteil 46)
 Maximum: 75,8 (Stadtteil 05)
 Dresden insgesamt: 3,6

Quellen: Melderegister der LH Dresden
 Kommunale Statistikstelle

2.3.5 Umzüge und Bevölkerungssaldi nach Stadtteilen 2019 - absolut

Stadt Stadtbezirk (StB)/Ortschaft (OS) Stadtteil	Umzüge					Bevölkerungssaldi				
	im Stadt- teil	in den Stadtteil		aus dem Stadtteil		Binnen-	Außen-	Gesamt-	natür- lich	Gesamt- bestand
			darunter aus StB ¹⁾		darunter in StB ¹⁾					
Dresden insgesamt	9.311	33.063	10.418	33.063	10.418	-	1.995	1.995	375	2.370
StB Altstadt	1.151	4.823	1.051	4.882	1.051	-59	1.569	1.510	-432	1.080
01 Innere Altstadt	26	198	73	175	61	23	86	109	-22	87
02 Pirnaische Vorstadt	77	472	121	460	155	12	29	41	-71	-30
03 Seevorstadt-Ost	175	813	181	762	156	51	330	381	-63	318
04 Wilsdruffer Vorstadt/Seevorstadt-West	165	811	192	586	187	225	338	563	-79	484
05 Friedrichstadt	320	1.022	153	1.313	132	-291	726	435	21	458
06 Johannstadt-Nord	239	765	170	844	176	-79	6	-73	-107	-180
07 Johannstadt-Süd	149	742	161	742	184	-	54	54	-111	-57
StB Neustadt	1.229	4.013	1.354	4.010	1.354	3	-185	-182	471	289
11 Äußere Neustadt (Antonstadt)	692	1.554	508	1.531	554	23	-120	-97	197	100
12 Radeberger Vorstadt	128	535	180	536	174	-1	-75	-76	95	19
13 Innere Neustadt	98	576	165	626	213	-50	124	74	36	110
14 Leipziger Vorstadt	279	1.131	430	1.107	356	24	-120	-96	145	49
15 Albertstadt	32	217	71	210	57	7	6	13	-2	11
StB Pieschen	879	2.895	1.014	2.949	1.014	-54	-409	-463	279	-183
21 Pieschen-Süd	227	756	185	859	296	-103	-159	-262	141	-121
22 Mickten	236	701	292	621	234	80	-37	43	88	131
23 Kaditz	70	266	129	285	103	-19	-44	-63	23	-40
24 Trachau	157	354	181	368	139	-14	-73	-87	2	-84
25 Pieschen-Nord/Trachenberge	189	818	227	816	242	2	-96	-94	25	-69
StB Klotzsche/nördliche Ortschaften	500	913	209	765	209	148	-107	41	-128	-87
31 Klotzsche*	346	538	90	403	94	135	-27	108	-75	33
32 Hellerau/Wilschdorf	53	152	42	159	49	-7	-12	-19	-20	-39
35 Weixdorf	47	131	53	125	38	6	-39	-33	-9	-42
36 Langebrück/Schönborn	54	92	24	78	28	14	-29	-15	-24	-39
StB Loschwitz/OS Schönfeld-Weißig	403	1.381	374	1.165	374	216	-253	-37	-97	-134
41 Loschwitz/Wachwitz	34	287	71	220	77	67	-54	13	8	21
42 Bühlau/Weißer Hirsch*	172	465	106	381	125	84	-65	19	-37	-18
43 Hosterwitz/Pillnitz	26	183	29	194	20	-11	43	32	-23	9
45 Weißig	103	206	87	146	47	60	-98	-38	-40	-78
46 Gönnsdorf/Pappritz	35	159	42	130	52	29	-83	-54	-2	-56
47 Schönfeld/Schullwitz	33	81	39	94	53	-13	4	-9	-3	-12

Noch: 2.3.5 Umzüge und Bevölkerungssaldi nach Stadtteilen 2019 - absolut

Stadt Stadtbezirk (StB)/Ortschaft (OS) Stadtteil	Umzüge					Bevölkerungssaldi				
	im Stadt- teil	in den Stadtteil		aus dem Stadtteil		Binnen- wanderung	Außen- wanderung	Gesamt- wanderung	natür- lich	Gesamt- bestand
			darunter aus StB ¹⁾		darunter in StB ¹⁾					
StB Blasewitz	992	4.608	1.595	4.817	1.595	-209	159	-50	148	99
51 Blasewitz	85	565	208	533	191	32	-1	31	-19	12
52 Striesen-Ost	175	762	284	888	317	-126	-60	-186	141	-45
53 Striesen-Süd	144	926	308	741	216	185	228	413	33	446
54 Striesen-West	154	642	208	803	288	-161	1	-160	39	-120
55 Tolkewitz/Seidnitz-Nord	121	537	194	539	170	-2	-18	-20	32	12
56 Seidnitz/Dobritz	178	615	189	642	177	-27	21	-6	-25	-31
57 Gruna	135	561	204	671	236	-110	-12	-122	-53	-175
StB Leuben	576	1.838	361	1.588	361	250	-72	178	-156	22
61 Leuben	245	646	113	529	97	117	41	158	-66	93
62 Laubegast	134	567	67	524	90	43	-50	-7	24	17
63 Kleinzschochwitz	56	289	66	262	84	27	-85	-58	-39	-97
64 Großzschochwitz	141	336	115	273	90	63	22	85	-75	9
StB Prohlis	766	3.312	828	3.081	828	231	117	348	-66	282
71 Prohlis-Nord	97	334	161	375	164	-41	78	37	-8	29
72 Prohlis-Süd	175	477	173	496	151	-19	58	39	-95	-56
73 Niedersedlitz	51	400	37	373	71	27	10	37	21	58
74 Lockwitz	64	332	85	195	43	137	-55	82	20	102
75 Leubnitz-Neuostra	173	561	120	483	119	78	-89	-11	-12	-23
76 Strehlen	155	831	132	831	161	-	64	64	-4	60
77 Reick	51	377	120	328	119	49	51	100	12	112
StB Plauen	1.222	3.992	1.373	4.545	1.373	-553	1.138	585	89	673
81 Südvorstadt-West	343	1.201	419	1.210	363	-9	551	542	65	607
82 Südvorstadt-Ost	397	973	310	1.403	363	-430	514	84	16	100
83 Räcknitz/Zschertnitz	143	544	203	667	251	-123	47	-76	-23	-99
84 Kleinpestitz/Mockritz	70	325	89	226	79	99	62	161	-8	153
85 Coschütz/Gittersee	78	283	88	362	105	-79	-7	-86	-2	-88
86 Plauen	191	666	264	677	212	-11	-29	-40	41	0
StB Cotta/westliche Ortschaften	1.593	5.288	2.259	5.261	2.259	27	38	65	267	329
90 Cossebaude/Mobschatz/Oberwartha	187	313	144	201	79	112	-78	34	21	55
91 Cotta	175	687	321	812	382	-125	-72	-197	77	-120
92 Löbtau-Nord	167	787	252	911	371	-124	17	-107	91	-17
93 Löbtau-Süd	221	897	280	893	282	4	3	7	147	154
94 Naußlitz	87	433	228	378	163	55	-26	29	25	54
95 Gorbitz-Süd	251	545	226	669	318	-124	87	-37	-61	-98
96 Gorbitz-Ost	156	390	207	377	206	13	6	19	-73	-54
97 Gorbitz-Nord/Neu-Omsewitz	202	638	336	477	200	161	151	312	12	322
98 Briesnitz	130	481	199	432	200	49	-24	25	28	53
99 Altfranken/Gompitz	17	117	66	111	58	6	-26	-20	-	-20

Anmerkungen: Der Saldo Gesamtbestand ergibt sich aus dem Gesamtwanderungssaldo, dem natürlichen Saldo und Korrekturen von Amts wegen.

¹⁾ Bei den Stadtbezirken Klotzsche, Loschwitz und Cotta einschl. Umzüge in die bzw. aus den benachbarten Ortschaften, bei den Ortschaften Umzüge in den benachbarten StB bzw. aus dem benachbarten StB inbegriffen

Quellen: Melderegister der LH Dresden
Kommunale Statistikstelle

2.3.6 Umzüge und Bevölkerungssaldi nach Stadtteilen 2019 - in Prozent

Stadt Stadtbezirk (StB) Ortschaft (OS) Stadtteil	Umzüge					Bevölkerungssaldi				
	im Stadt- teil	in den Stadtteil	aus dem Stadtteil		Binnen- wanderung	Außen- wanderung	Gesamt- wanderung	natür- lich	Gesamt- bestand	
			darunter aus StB ¹⁾	darunter in StB ¹⁾						
Dresden insgesamt	1,7	5,9	1,9	5,9	1,9	-	0,4	0,4	0,1	0,4
StB Altstadt	1,9	8,1	1,8	8,2	1,8	-0,1	2,7	2,6	-0,7	1,8
01 Innere Altstadt	1,5	11,5	4,2	10,2	3,6	1,3	5,0	6,3	-1,3	5,1
02 Pirnaische Vorstadt	1,3	8,0	2,1	7,8	2,6	0,2	0,5	0,7	-1,2	-0,5
03 Seevorstadt-Ost	2,2	10,2	2,3	9,6	2,0	0,6	4,2	4,8	-0,8	4,0
04 Wilsdruffer Vorstadt/Seevorstadt-West	1,8	8,9	2,1	6,4	2,1	2,5	3,7	6,2	-0,9	5,3
05 Friedrichstadt	3,3	10,7	1,6	13,7	1,4	-3,0	7,6	4,5	0,2	4,8
06 Johannstadt-Nord	1,9	6,1	1,4	6,8	1,4	-0,6	0,0	-0,6	-0,9	-1,4
07 Johannstadt-Süd	1,2	6,0	1,3	6,0	1,5	-	0,4	0,4	-0,9	-0,5
StB Neustadt	2,4	7,9	2,7	7,9	2,7	0,0	-0,4	-0,4	0,9	0,6
11 Äußere Neustadt (Antonstadt)	3,8	8,5	2,8	8,4	3,0	0,1	-0,7	-0,5	1,1	0,5
12 Radeberger Vorstadt	1,4	5,9	2,0	5,9	1,9	0,0	-0,8	-0,8	1,0	0,2
13 Innere Neustadt	1,3	7,4	2,1	8,0	2,7	-0,6	1,6	0,9	0,5	1,4
14 Leipziger Vorstadt	2,2	8,9	3,4	8,7	2,8	0,2	-0,9	-0,8	1,1	0,4
15 Albertstadt	1,0	6,9	2,3	6,7	1,8	0,2	0,2	0,4	-0,1	0,4
StB Pieschen	1,6	5,4	1,9	5,5	1,9	-0,1	-0,8	-0,9	0,5	-0,3
21 Pieschen-Süd	1,8	6,1	1,5	6,9	2,4	-0,8	-1,3	-2,1	1,1	-1,0
22 Mickten	1,8	5,4	2,2	4,8	1,8	0,6	-0,3	0,3	0,7	1,0
23 Kaditz	1,2	4,7	2,3	5,1	1,8	-0,3	-0,8	-1,1	0,4	-0,7
24 Trachau	1,5	3,5	1,8	3,6	1,4	-0,1	-0,7	-0,9	0,0	-0,8
25 Pieschen-Nord/Trachenberge	1,5	6,4	1,8	6,4	1,9	0,0	-0,7	-0,7	0,2	-0,5
StB Klotzsche/nördliche Ortschaften	1,6	2,9	0,7	2,4	0,7	0,5	-0,3	0,1	-0,4	-0,3
31 Klotzsche*	2,3	3,7	0,6	2,7	0,6	0,9	-0,2	0,7	-0,5	0,2
32 Hellerau/Wilschdorf	0,8	2,4	0,7	2,5	0,8	-0,1	-0,2	-0,3	-0,3	-0,6
35 Weixdorf	0,8	2,2	0,9	2,1	0,6	0,1	-0,6	-0,5	-0,1	-0,7
36 Langebrück/Schönborn	1,2	2,1	0,5	1,8	0,6	0,3	-0,7	-0,3	-0,5	-0,9
StB Loschwitz/OS Schönfeld-Weißig	1,2	4,1	1,1	3,4	1,1	0,6	-0,7	-0,1	-0,3	-0,4
41 Loschwitz/Wachwitz	0,6	5,1	1,3	3,9	1,4	1,2	-1,0	0,2	0,1	0,4
42 Bühlau/Weißer Hirsch*	1,5	4,0	0,9	3,3	1,1	0,7	-0,6	0,2	-0,3	-0,2
43 Hosterwitz/Pillnitz	0,8	5,3	0,8	5,7	0,6	-0,3	1,3	0,9	-0,7	0,3
45 Weißig	1,8	3,6	1,5	2,6	0,8	1,1	-1,7	-0,7	-0,7	-1,4
46 Gönnsdorf/Pappritz	0,9	3,9	1,0	3,2	1,3	0,7	-2,0	-1,3	0,0	-1,4
47 Schönfeld/Schullwitz	1,0	2,4	1,1	2,7	1,5	-0,4	0,1	-0,3	-0,1	-0,4

Noch: 2.3.6 Umzüge und Bevölkerungssaldi nach Stadtteilen 2019 - in Prozent

Stadt Stadtbezirk (StB) Ortschaft (OS) Stadtteil	Umzüge					Bevölkerungssaldi				
	im Stadt- teil	in den Stadtteil	aus dem Stadtteil		Binnen- wanderung	Außen- wanderung	Gesamt- wanderung	natür- lich	Gesamt- bestand	
			darunter aus StB ¹⁾	darunter in StB ¹⁾						
StB Blasewitz	1,1	5,2	1,8	5,4	1,8	-0,2	0,2	-0,1	0,2	0,1
51 Blasewitz	0,8	5,5	2,0	5,2	1,8	0,3	0,0	0,3	-0,2	0,1
52 Striesen-Ost	1,1	4,9	1,8	5,7	2,0	-0,8	-0,4	-1,2	0,9	-0,3
53 Striesen-Süd	1,2	7,8	2,6	6,2	1,8	1,6	1,9	3,5	0,3	3,8
54 Striesen-West	1,2	4,8	1,6	6,0	2,2	-1,2	0,0	-1,2	0,3	-0,9
55 Tolkewitz/Seidnitz-Nord	1,1	4,7	1,7	4,7	1,5	0,0	-0,2	-0,2	0,3	0,1
56 Seidnitz/Dobritz	1,3	4,6	1,4	4,8	1,3	-0,2	0,2	0,0	-0,2	-0,2
57 Gruna	1,0	4,2	1,5	5,0	1,8	-0,8	-0,1	-0,9	-0,4	-1,3
StB Leuben	1,5	4,7	0,9	4,0	0,9	0,6	-0,2	0,5	-0,4	0,1
61 Leuben	2,0	5,3	0,9	4,4	0,8	1,0	0,3	1,3	-0,5	0,8
62 Laubegast	1,1	4,6	0,5	4,2	0,7	0,3	-0,4	-0,1	0,2	0,1
63 Kleinzsachwitz	0,7	3,4	0,8	3,0	1,0	0,3	-1,0	-0,7	-0,5	-1,1
64 Großzsachwitz	2,3	5,4	1,8	4,4	1,4	1,0	0,4	1,4	-1,2	0,1
StB Prohlis	1,3	5,7	1,4	5,3	1,4	0,4	0,2	0,6	-0,1	0,5
71 Prohlis-Nord	1,6	5,4	2,6	6,0	2,6	-0,7	1,3	0,6	-0,1	0,5
72 Prohlis-Süd	2,1	5,6	2,0	5,8	1,8	-0,2	0,7	0,5	-1,1	-0,7
73 Niedersedlitz	0,8	6,7	0,6	6,2	1,2	0,4	0,2	0,6	0,3	1,0
74 Lockwitz	0,9	4,8	1,2	2,8	0,6	2,0	-0,8	1,2	0,3	1,5
75 Leubnitz-Neuostra	1,2	4,0	0,9	3,4	0,8	0,6	-0,6	-0,1	-0,1	-0,2
76 Strehlen	1,4	7,6	1,2	7,6	1,5	0,0	0,6	0,6	0,0	0,5
77 Reick	1,0	7,2	2,3	6,3	2,3	0,9	1,0	1,9	0,2	2,1
StB Plauen	2,1	6,9	2,4	7,9	2,4	-1,0	2,0	1,0	0,2	1,2
81 Südvorstadt-West	2,5	8,8	3,1	8,9	2,7	-0,1	4,0	4,0	0,5	4,5
82 Südvorstadt-Ost	4,4	10,8	3,4	15,6	4,0	-4,8	5,7	0,9	0,2	1,1
83 Räcknitz/Zschernitz	1,5	5,5	2,1	6,8	2,6	-1,3	0,5	-0,8	-0,2	-1,0
84 Kleinpestitz/Mockritz	0,9	4,4	1,2	3,0	1,1	1,3	0,8	2,2	-0,1	2,1
85 Coschütz/Gittersee	1,3	4,9	1,5	6,2	1,8	-1,4	-0,1	-1,5	0,0	-1,5
86 Plauen	1,6	5,6	2,2	5,7	1,8	-0,1	-0,2	-0,3	0,3	0,0
StB Cotta/westliche Ortschaften	1,8	6,1	2,6	6,0	2,6	0,0	0,0	0,1	0,3	0,4
90 Cossebaude/Mobschatz/Oberwartha	2,4	4,0	1,9	2,6	1,0	1,4	-1,0	0,4	0,3	0,7
91 Cotta	1,5	6,0	2,8	7,1	3,3	-1,1	-0,6	-1,7	0,7	-1,0
92 Löbtau-Nord	1,8	8,3	2,6	9,6	3,9	-1,3	0,2	-1,1	1,0	-0,2
93 Löbtau-Süd	1,9	7,7	2,4	7,7	2,4	0,0	0,0	0,1	1,3	1,3
94 Naußlitz	0,9	4,5	2,4	3,9	1,7	0,6	-0,3	0,3	0,3	0,6
95 Gorbitz-Süd	2,9	6,2	2,6	7,6	3,6	-1,4	1,0	-0,4	-0,7	-1,1
96 Gorbitz-Ost	2,5	6,2	3,3	5,9	3,3	0,2	0,1	0,3	-1,2	-0,9
97 Gorbitz-Nord/Neu-Omsewitz	3,2	10,2	5,4	7,6	3,2	2,6	2,4	5,0	0,2	5,1
98 Briesnitz	1,1	4,3	1,8	3,8	1,8	0,4	-0,2	0,2	0,2	0,5
99 Altfranken/Gompitz	0,4	2,7	1,5	2,5	1,3	0,1	-0,6	-0,5	-	-0,5

Anmerkungen: Prozentangaben bezogen auf den Einwohnerbestand 31.12.2018

¹⁾ Bei den Stadtbezirken Klotzsche, Loschwitz und Cotta einschl. Umzüge in die bzw. aus den benachbarten Ortschaften, bei den Ortschaften Umzüge in den benachbarten StB bzw. aus dem benachbarten StB inbegriffen

Quellen: Melderegister der LH Dresden
Kommunale Statistikstelle

2.3.7 Wohnmobilität - Zuzüge und Umzüge (Anmeldungen) 2019

Je 1.000 Einwohner am 31.12.2018

- weitgehend unbewohnt
- unter 70
- 70 bis unter 100
- 100 bis unter 140
- 140 bis unter 200
- 200 oder mehr

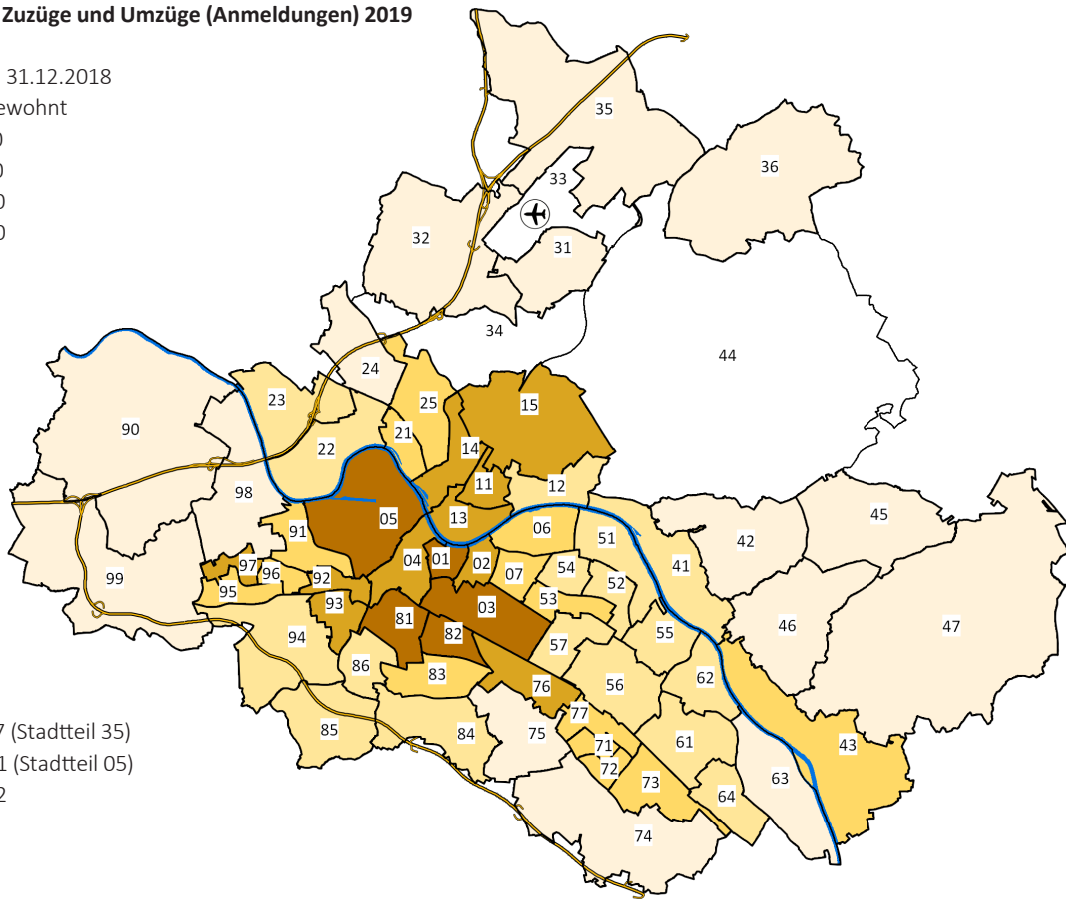

Minimum: 37 (Stadtteil 35)
 Maximum: 401 (Stadtteil 05)
 Dresden insgesamt: 112

2.3.8 Wohnmobilität - Fortzüge und Umzüge (Abmeldungen) 2019

je 1.000 Einwohner am 31.12.2018

- weitgehend unbewohnt
- unter 65
- 65 bis unter 80
- 80 bis unter 105
- 105 bis unter 155
- 155 oder mehr

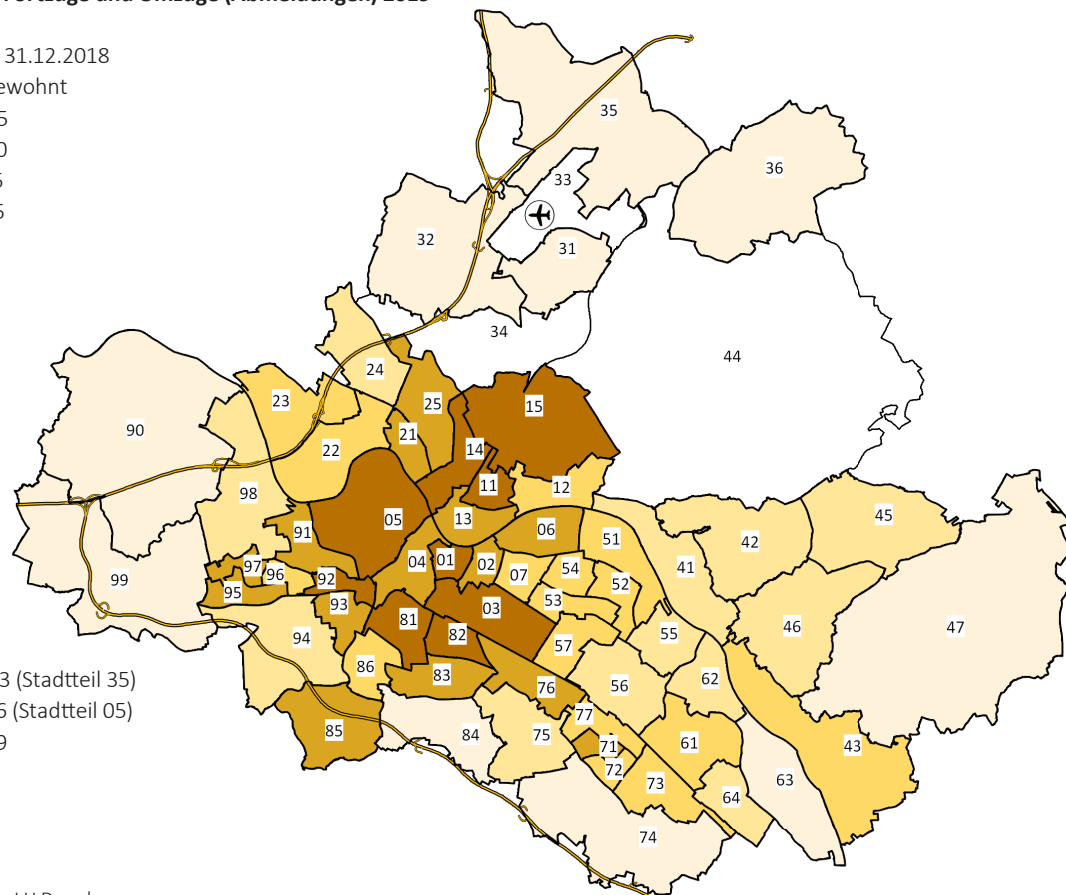

Minimum: 43 (Stadtteil 35)
 Maximum: 356 (Stadtteil 05)
 Dresden insgesamt: 109

Quellen: Melderegister der LH Dresden
 Kommunale Statistikstelle

Statistische Veröffentlichungen

	Stand	Preis Druck in Euro	verfügbare kostenlose Formate
Faktum Dresden - Die Sächsische Landeshauptstadt in Zahlen	31.12.2017	kostenlos	PDF
Dresden in Zahlen (quartalsweise)		kostenlos	PDF

Sonderveröffentlichungen (Auswahl)			
Straßenverzeichnis Dresden 2017	31.12.2017	vergriffen	PDF/Excel

Statistische Mitteilungen			
Arbeit und Soziales 2019	31.12.2019	12,00	PDF/Excel
Bauen und Wohnen 2019	31.12.2019	8,00	PDF/Excel
Bevölkerungsbewegung 2019	31.12.2019	8,00	PDF/Excel
Bevölkerung und Haushalte 2019	31.12.2019	12,00	PDF
Stadtteilkatalog 2018	31.12.2018	-	PDF

Umfragen			
Kommunale Bürgerumfrage 2020 - Tabellenteil	Apr. 2020	12,00	PDF
Kommunale Bürgerumfrage 2020 - Hauptaussagen	Apr. 2020	12,00	PDF
Kommunale Bürgerumfrage 2018 - Tabellenteil	Mrz. 2018	12,00	PDF
Kommunale Bürgerumfrage 2018 - Hauptaussagen	Mrz. 2018	12,00	PDF

Wahlen			
Bundestagswahl 2017 - Ergebnisse in Dresden	24.09.2017	8,00	PDF
Europawahl/Kommunalwahl 2014 - Ergebnisse in Dresden	25.05.2014	12,00	PDF
Landtagswahl 2014 - Ergebnisse in Dresden	31.08.2014	8,00	PDF
Oberbürgermeisterwahl 2015 in Dresden	07.06/05.07.2015	8,00	PDF

Sachdaten	Preis in Euro	Format
Auftragsrecherche je Datenfeld	0,05	Excel
Recherchengrundgebühr	10,00	

Auszüge aus statistischen Unterlagen	Format	Preis Druck in Euro	Preis PDF-Datei
je Seite schwarz-weiß-Kopie	DIN A4	1,00	kostenlos
je Seite schwarz-weiß-Kopie	DIN A3	2,00	kostenlos

Veröffentlichungen von Sachkarten auf Anfrage nach Aufwand	
Personalkosten	
je angefangene halbe Stunde	20,00

Entgeltbefreiungen:

Bundesrepublik Deutschland
 Freistaat Sachsen
 kommunale Körperschaften
 in gegenseitiger Entgeltbefreiung
 Schulen in kommunaler und freier Trägerschaft

Rabatte (außer Recherchen)

Sachdatenbereitstellung zum Preis über 150,00 Euro

Schüler 50 Prozent
 Studenten 50 Prozent
 50 Prozent je Datenfeld

Postanschrift:

Landeshauptstadt Dresden
 Kommunale Statistikstelle
 Postfach 12 00 20
 01001 Dresden



Besucheranschrift:

Ostra-Allee 11, 2. Etage
 01067 Dresden

Öffnungszeiten

Sprechzeiten nach Vereinbarung

Telefon (03 51) 4 88 11 00

E-Mail statistik@dresden.de

Internet <http://www.dresden.de/statistik>

Stand: Dezember 2020

Impressum

Herausgeberin:
Landeshauptstadt Dresden

Kommunale Statistikstelle
Telefon (03 51) 4 88 11 00
E-Mail statistik@dresden.de

Amt für Presse- und Öffentlichkeitsarbeit
Telefon (03 51) 4 88 23 90
Telefax (03 51) 4 88 22 38
E-Mail presse@dresden.de

Postfach 12 00 20
01001 Dresden
www.dresden.de
facebook.com/stadt Dresden

Zentraler Behördenruf 115 – Wir lieben Fragen

Redaktion: Kommunale Statistikstelle
Titelfotos: Frank Exß, Sylvio Dittrich, Andreas Tampe

Redaktionsschluss: Dezember 2020

Elektronische Dokumente mit qualifizierter elektronischer Signatur können über ein Formular eingereicht werden. Darüber hinaus gibt es die Möglichkeit, E-Mails an die Landeshauptstadt Dresden mit einem S/MIME-Zertifikat zu verschlüsseln oder mit DE-Mail sichere E-Mails zu senden. Weitere Informationen hierzu stehen unter www.dresden.de/kontakt.

Dieses Informationsmaterial ist Teil der Öffentlichkeitsarbeit der Landeshauptstadt Dresden. Es darf nicht zur Wahlwerbung benutzt werden. Parteien können es jedoch zur Unterrichtung ihrer Mitglieder verwenden.